

Jaarverslag Stichting Voedselbank Velsen 2020

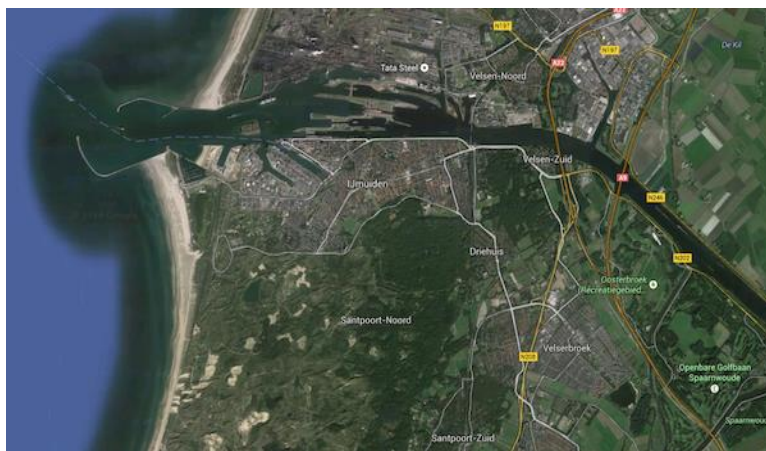

Inhoud

1. Voorwoord
2. Geschiedenis Voedselbank Velsen
3. Bestuurlijk
4. Voedselpakket, intake en klantenbestand
5. PR en communicatie
6. Donaties en vaste leveranciers

Bijlage A: Financieel jaarverslag

- **KvK-nr.** 61475769
- **Bankrekening** NL08RABO0155764063

1. Voorwoord

Voor u ligt het jaarverslag 2020 van de Voedselbank Velsen. Wij verantwoorden in dit verslag de ontwikkelingen en de resultaten die in de loop van het kalenderjaar 2020 zijn behaald.

Het jaar 2020 laat zich kenmerken als het jaar waarin het Coronavirus vele beperkingen met zich meebracht, maar waar, dankzij de extra inzet van de medewerkers, de Voedselbank Velsen het normale reguliere patroon kon vasthouden zoals dit al jaren het geval was. Het klantenbestand is met 10 % teruggelopen. In 2020 werd opnieuw het groene certificaat van de voedselveiligheid behaald en ontstonden er gedurende dit jaar meerdere mutaties binnen de algehele personele bezetting.

Dankzij de inzet van onze trouwe vrijwilligers, de medewerking van onze lokale leveranciers en donateurs, zijn we wederom in staat geweest de Voedselbank Velsen te handhaven als een degelijk opererend instituut dat voorziet in een tijdelijke, maar noodzakelijke behoefte voor de medemensen in financiële nood.

In dit Coronajaar is een compliment op zijn plaats aan eenieder die op enige wijze in dit aparte jaar een bijdrage heeft geleverd aan dit bijzondere resultaat in het belang van onze klanten.

Namens het bestuur van de Voedselbank Velsen,



Hans de Boer
secretaris

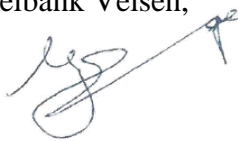

Penningmeester
Voedselbank
Irma Sinnige
penningmeester



Joop van Rijn
voorzitter

2. Geschiedenis Voedselbank Velsen

Vanaf 2005 werd het buurtcentrum de Brulboei geconfronteerd met armoede in de wijk en waren enkele vrijwilligers actief om voedseloverschotten en kerstpakketten te verdelen onder gezinnen in financiële nood. Vervolgens sloot deze groep zich aan als onderdeel van de Voedselbank Haarlem.

Vanaf dat jaar werden er wekelijks voedselpakketten uitgereikt en in 2007 schommelde het aantal tussen de 30 en de 40 pakketten en kon men gebruik maken van twee uitdeelpunten. De huidige uitdeelpunten zijn gevestigd in buurthuis de Brulboei en in De Abeel, dit is een locatie van de organisatie OIG-IHD.

Na deze eerste opzet was de Voedselbank Velsen in principe verbonden aan de Stichting Welzijn Velsen die een gedoogconstructie hanteerde om de continuïteit te kunnen garanderen. Met ingang van 17 december 2014 is de Voedselbank Velsen een zelfstandige stichting geworden en bekrachtigd via de oprichtingsakte en bij de Kamer van Koophandel ingeschreven onder nummer 61475769. Als rechtspersoon staat de Voedselbank Velsen geregistreerd als lid van de landelijke Vereniging van Nederlandse Voedselbanken en kunnen

wij gebruik maken van de rechten en plichten die verbonden zijn aan het lidmaatschap. Daarmee voldoen we nu aan de ANBI-status. Sinds 2016 voldoet Voedselbank Velsen aan de richtlijnen van de voedselveiligheid van de Nederlandse Voedsel en Waren Autoriteit (NVWA). Jaarlijks vindt er een keuring hiervoor plaats.

3. Bestuurlijk

Van de voorzitter ...

Binnen het bestuur is de voorzittersvork in korte tijd opnieuw overgedragen, hetgeen er op neer komt dat de oud-voorzitter Joop van Rijn de "vork" tijdelijk heeft overgenomen van Jan Pieter van Stipriaan. Met dank aan Jan Pieter van Stipriaan voor zijn inzet gedurende zijn periode. Conform het rooster van aftreden is penningmeester Ron Spierenburg opgevolgd door Irma Sinnige.

Via de bedrijfsleider Peter Nijman en de veelvuldige contacten van de secretaris met de uitvoerenden is er goed zicht op de bedrijfsprocessen en de onderlinge verhoudingen. Bovendien was de bedrijfsleider in principe aanwezig bij de maandelijkse bestuursvergaderingen om de relevante informatie over de uitvoering te delen.

Dankzij de organisatie van Stichting MANNA, gericht op het verkrijgen en distribueren van aardappelen, groente en fruit, het distributiecentrum Amsterdam en de naburige voedselbanken van Haarlem, Haarlemmermeer en Zaanstreek zijn we in staat geweest de voedselpakketten ruimschoots te voorzien van de noodzakelijke consumenteneenheden. De aanvulling door onze lokale leveranciers voor o.a. diepvries vlees, diepvries lekkerbekjes, brood en banket en andere zaken was heel belangrijk.

Vanwege het Coronajaar zijn er in 2020 twee speciale acties gehouden bij AH in IJmuiden samenhangend met Voedselbanken Nederland. De eerste actie was gericht op ontbijt voor kinderen met 11 centraal gekozen producten.

En in november 2020 hebben we zelf een grote inzamelingsactie georganiseerd. Met een hele grote opbrengst van door onszelf gevraagde producten.

De andere supermarkten wilden geen inzamelingsacties houden. Bij uitzondering is er dit jaar extra voedsel ingekocht om kwalitatief te kunnen voldoen aan de basis van een pakket.

Onze dank gaat uit naar onze lokale leveranciers en donateurs.

Op regionaal gebied waren er online bijeenkomsten via het digitale platform met de voorzitters van de Voedselbanken van Noord-Holland. Feitelijk behoort de Voedselbank Velsen tot de kleinere voedselbanken.

In de Gemeente Velsen is door de wethouder van welzijn, zorg, volksgezondheid, onderwijs, werk en inkomen een traject ingezet om te komen tot een coalitie armoedebestrijding onder de noemer "Armoede Anders".

In hoofdlijnen volgt de Voedselbank Velsen de leidraad van Voedselbanken Nederland in Houten. Het lidmaatschap van de centrale vereniging biedt voldoende zekerheid en ondersteuning om de continuïteit van de Voedselbank Velsen te waarborgen.

Financieel en bestuurlijk jaarverslag 2020

In juni 2021 is het bestuurlijk en financieel jaarverslag van 2020 vastgesteld en heeft het bestuur, mede op advies van de kascontrolecommissie, decharge verleend aan de penningmeester. Het jaarverslag 2020 staat ook vermeld op de website van de Voedselbank Velsen.

Samenstelling van het bestuur van Stichting Voedselbank Velsen:

- Jan Pieter van Stipriaan : voorzitter medio april 2019 - december 2020
- Joop van Rijn : voorzitter vanaf december 2020
- Silvia Nat : vicevoorzitter
- Hans de Boer : secretaris
- Ron Spierenburg : penningmeester tot juli 2020
- Irma Sinnige : penningmeester vanaf juli 2020

Doelstelling van de Voedselbank Velsen:

Voedselbank Velsen zet zich in voor huishoudens die niet meer in staat zijn om dagelijks het brood op de plank te krijgen door ze wekelijks een gratis voedselpakket aan te bieden.

Voedselbank Velsen werkt samen met de Stichting Socius Maatschappelijke Dienstverleners die de intake met advies voorstel van toelating, de regelmatige her controle en de begeleiding van onze klanten verzorgt.

De Voedselbank Velsen hanteert hierbij de landelijke toelatingnormen van Voedselbanken. De Voedselbank Velsen functioneert als een schakel tussen overschot en voedingsnood in onze maatschappij en voorkomt zo verspilling van voedsel. Op grond van deze gegevens hoopt de Voedselbank Velsen hiermee een signaal af te geven voor politiek en samenleving dat het bestaansrecht van de voedselbanken een must is.

Bestuursvergaderingen

Het bestuur is acht keer bijeengewees op de genoemde data en van iedere vergadering is het verslag vastgesteld en goedgekeurd.

Vrijdag 17 januari 2020 Woensdag 26 februari 2020 Woensdag 18 maart 2020
Woensdag 8 april 2020 Woensdag 24 juni 2020 Woensdag 2 sept 2020
Woensdag 28 oktober 2020

Het werkgebied van de Voedselbank Velsen

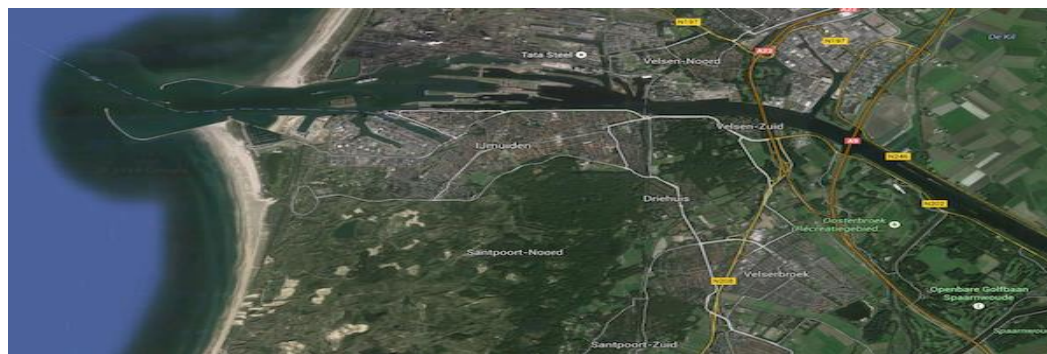

Het werkgebied van de Voedselbank Velsen ligt uiteraard in de gemeente Velsen met uitzondering van de wijk Velsen-Noord, omdat deze wijk gericht is op de Voedselbank IJmond-Noord. Aan de zuidkant ligt de Voedselbank Haarlem.

Met de Voedselbank IJmond Noord zijn het afgelopen jaar gesprekken gevoerd om na te gaan in hoeverre een hechtere samenwerking mogelijk wordt. Als algehele conclusie is vastgesteld dat er samenwerking gezocht wordt indien dit een toegevoegde waarde blijkt en dat in geval van calamiteiten we gebruik kunnen maken van elkaars ondersteuning.

4. Voedselpakket en klanten

Voedselpakket

Voedselbank Velsen deelt wekelijks gratis voedselpakketten uit. De Voedselbank is daarbij afhankelijk van gratis aangeboden voedsel. Het voedsel is gekomen vanuit het regionale Distributie Centrum van de voedselbanken in Noord-Holland en van regionale bedrijven. En lokaal is gedoneerd door particulieren en lokale ondernemers zoals bakkers en supermarkten. Verder via inzamelingsacties op scholen, door kerken en bij supermarkten.

Normaal koopt Voedselbank Velsen geen voedsel. In een situatie dat er onvoldoende voedsel is of voedsel in onvoldoende variëteit aanwezig is, is er ter aanvulling voedsel gekocht. En wanneer bij gelddonaties was aangegeven dat er voedsel voor dient te worden gekocht, is ook voedsel gekocht.

Elke week waren de pakketten goed gevuld met een mooie variëteit aan voedselproducten. Wij zijn er trots op dat bijna iedere week er vers voedsel, zoals fruit en zuivel, in de pakketten is gedaan.

Het voedselpakket dat wij uitdelen is bedoeld als noodhulp die klanten zelf kunnen/moeten aanvullen. Klanten zijn zelf verantwoordelijk om voedsel bij te kopen wat ontbreekt. Het wekelijkse voedselpakket bestaat gemiddeld uit 25 producten - geen compleet weekmenu. De waarde van een voedselpakket voor een 1-persoons huishouden ligt tussen de € 30 en € 40. Voor grotere huishoudens is dit meer en kan oplopen tot wel meer dan € 65 voor een huishouden van 6 personen.

Het is duidelijk dat er klanten zijn die nauwelijks geld hebben om überhaupt iets bij te kopen. Daarom blijft de Voedselbank streven naar een gebalanceerd pakket.

Klanten

Voedselbank Velsen werkt nauw samen met de Stichting Socius Maatschappelijke Dienstverleners. Raadsliden van Socius verzorgen de intake tot voorstel van toelating, de regelmatige her-controle en de begeleiding van de klanten.

De raadsliden van Socius gaan bij de intake en her-controle aan de hand van toekenningscriteria na of een klant in aanmerking komt resp. blijft voor een voedselpakket als noodhulp. De toekenningscriteria worden jaarlijks tijdens de jaarvergadering van de Vereniging van Nederlandse Voedselbanken door de leden, de lokale voedselbanken, vastgesteld.

Uitgangspunt is het maximum vrij besteedbaar inkomen voor een huishouden, het zogenaamde leefgeld. Dat is het totale inkomen minus vaste lasten zoals huur, energiekosten, verzekeringskosten, telefoon- en internetkosten, gemeentelijke belastingen enzovoorts. Het leefgeld is het inkomen voor aankoop van voedsel en kleding en voor kosten van contributies

enzovoorts. Een huishouden krijgt een voedselpakket als het vrij besteedbaar inkomen lager is dan het maximum vrij besteedbaar inkomen volgens de toekenningscriteria.

Per 1 januari 2020 zijn de landelijke toekenningscriteria iets verhoogd t.o.v. de criteria van 2019. Voor het maximum vrij besteedbaar inkomen per maand gelden de volgende bedragen:

Aantal kinderen	Alleenstaande (€)	Echtpaar (€)
0	230	325
+ 1	325	420
+ 2	420	515
+ 3	515	610
Enzovoorts. Per gezinslid € 95 erbij		

Van de klanten wordt verwacht dat zij meewerken aan het vinden van oplossing van hun financiële probleem (zelfredzaamheid). Wij noemen dat “een pakket met (ook) een (hulpverlening)traject”.

Het verstrekken van voedsel is een noodvoorziening en geen structurele oplossing voor de aanpak van de achterliggende oorzaken. Het is wel belangrijk dat mensen even op adem kunnen komen voordat zij zo’n hulpverleningstraject ingaan.

Een hulpverleningstraject wordt verzorgd en begeleid door de raadslieden van Socius. Het is voor iedereen een drempel om je aan te melden bij de Voedselbank. Toegeven dat het jezelf niet lukt, doet zeer. Men schaamt zich voor armoede en om een pakket bij de Voedselbank te gaan/moeten ophalen.

Grafisch overzicht aantal pakketten en aantal huishoudens van 2020

Onderstaand grafisch overzicht geeft het aantal pakketten weer dat per week is uitgedeeld aan huishoudens. Er worden drie soorten pakketten uitgedeeld, voor huishoudens van 1 persoon, huishoudens van 2 – 3 personen en huishoudens van 4 personen en meer.

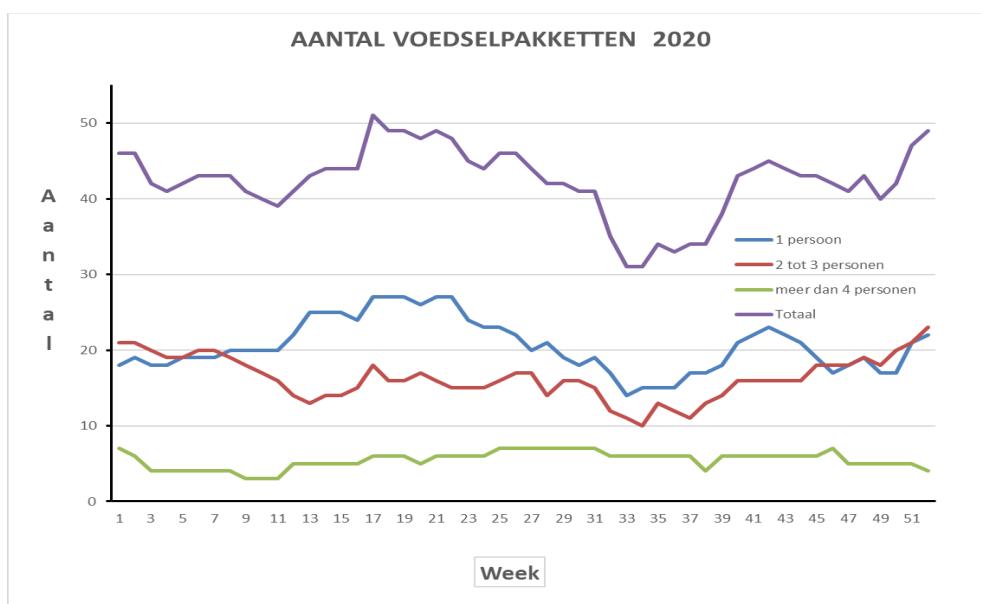

Cijfermatig overzicht van 2020

Nieuwe huishoudens bij intakegesprek met Socius	83
Afgewezen huishoudens boven de norm volgens criteria	22
Huishoudens waarvan uitdeling is gestopt vanwege herhaaldelijk niet ophalen van voedselpakket	5
Aantal uitgedeelde pakketten aan:	
- Huishouden van 1 persoon	1068
- Huishouden van 2 – 3 personen	850
- Huishouden van 4 personen of meer	285
- Totaal aantal pakketten	2203
Totaal niet opgehaalde pakketten	45
Totaal aantal monden gevoed	4363
waarvan kinderen, meer dan	1550
Gemiddelde ‘verblijftijd’ per huishouden	7,0 maanden

Het aantal huishoudens blijft achter op wat op basis van het aantal inwoners van de gemeente Velsen zou mogen worden verwacht. Op basis van inwonertal zou het aantal huishoudens 80 tot 90 moeten zijn.

Uitgaande van het totaal aantal voedselpakketten en de waarde van de voedselpakketten, geeft Voedselbank Velsen jaarlijks meer dan € 70.000 aan voedselpakketten uit!



5. PR en communicatie

Externe communicatie

Het afgelopen jaar is er opnieuw hard gewerkt om onze naamsbekendheid te vergroten. Daarvoor is gebruik gemaakt van diverse media.

Website en facebookpagina

Via onze website is minstens 2 keer per week en zoveel meer als nodig het laatste nieuws vermeld. De ontwikkelingen in de organisatie van Voedselbank Velsen en van de voedselbanken op landelijk niveau zijn verwerkt. Acties en donaties worden direct vermeld. Tegelijkertijd is ook facebookpagina voorzien van dezelfde nieuwsfeiten met altijd een verwijzing naar onze website. De vragen die binnenkwamen via Messenger zijn zoveel als mogelijk beantwoord.

Dag- en weekbladen

Diverse persberichten zoals over winkelacties zijn aan het regionale dagblad de IJmuider Courant verstuurd. Ook nam de redactie in sommige gevallen zelf contact op met de Voedselbank Velsen om een uitgebreider artikel te schrijven.

Vanwege het bereik door de gehele gemeente Velsen is het weekblad Jutter/Hofgeest een belangrijk medium voor Voedselbank. Het hele jaar zijn er persberichten gestuurd waarin

ruim aandacht gegeven werd aan acties, inzamelingen en nieuws van de Voedselbank. De persberichten zijn altijd geplaatst.

In de maand januari is er de jaarlijkse bedankadvertentie aan al onze donateurs en leveranciers geplaatst in de Jutter/Hofgeest. De advertentie is gesponsord door deze weekkrant.

Overige PR-activiteiten

Er zijn gesprekken gevoerd en posters uitgedeeld samen met de bestaande flyers aan maatschappelijke organisaties, sociaal cultureel werk, (jeugd)zorginstellingen, buurtzorg en sociale wijkteams.

Vanwege corona zijn we gestopt met gastlessen over de Voedselbank aan groepen 7 en 8 van diverse basisscholen. En ook met rondleidingen in onze werklocatie in het buurtcentrum de Brulboei.

De moeilijkheid maar tevens een uitdaging blijft het om in contact te komen met alle mensen die in aanmerking komen voor een voedselpakket. Bij de landelijke vereniging van de Nederlandse Voedselbanken loopt er een project om een aanpak hiervoor te ontwikkelen. Tot nu toe heeft dit nog geen concreet resultaat voor ons opgeleverd.

Interne communicatie

In 2020 zijn er zes Interne Nieuwsbrieven voor al onze vrijwilligers uitgegeven. Daarin zijn allerlei nieuwsfeiten gemeld vanuit het bestuur en vanuit regionaal en landelijk overleg. En verder nieuws dat van belang is om kennis van te nemen voor onze vrijwilligers. Daarnaast is er indien nodig een Nieuwsflits uitgegeven met Hot News.

Onze jaarlijkse bijeenkomst voor alle vrijwilligers van de Voedselbank Velsen kon vanwege corona ook geen doorgang vinden.

6. Donaties en Vaste leveranciers

Donaties, in vorm van geld, voedsel en andere producten zijn onmisbaar voor de dekking van onze exploitatiekosten.

De gulle gevers, zoals scholen en kerken waarvan de naam + adres bekend zijn, ontvangen telkens een schriftelijk bedankje van de Voedselbank Velsen en worden genoemd in onze jaarlijkse bedankadvertentie in het weekblad de Jutter/de Hofgeest.

En verder bedanken we iedereen die de Voedselbank op een of andere manier heeft geholpen of heeft ondersteund, zoals de vele particulieren die in december voedsel en/of Kerstpakketten hebben gebracht bij onze werklocatie in de Brulboei.

Speciale waardering gaat uit aan onze vaste leveranciers die wekelijks gratis voedsel leveren aan Voedselbank Velsen:

Seafood Parlevliet	ingevroren gebakken vis
Banketbakkerij Schmidt	brood en banket
Kijzers echte bakker	brood
Goemans Versbakkerij	brood
Aldi	ingevroren vlees
AH	ingevroren vlees
Slagerij Schaaper	vleeswaren
Stichting Manna	groente
Hessing BV	groente
Distributie Centrum Voedselbanken Noord-Holland	

Stichting Welzijn Velsen stelt ons ruimte in het buurtcentrum de Brulboei beschikbaar voor opslag van voedselproducten en voor samenstellen en uitdelen van de voedselpakketten. En voor onze tweede uitdeelpost stelt Stichting OIG-IHD wekelijks ruimte beschikbaar in hun gebouw de Abeel in IJmuiden.

Voor een compleet overzicht van de donaties wordt verwezen naar de eerdergenoemde jaarlijkse bedankadvertentie in de weekbladen de Jutter/Hofgeest.

BIJLAGE A: Financieel Jaarverslag



Stichting Voedselbank Velsen

Kanaalstraat 166
1975 BJ IJMUIDEN

Financieel jaarverslag 2020

INHOUDSOPGAVE		Pagina
1.	Rapport	
1.1	NOAB-Samenstellingsverklaring	3
1.2	Algemeen	4
2.	Jaarrekening	
2.1	Balans per 31 december 2020	6
2.2	Staat van baten en lasten over 2020	8
2.3	Toelichting op de balans	9
2.4	Toelichting op de staat van baten en lasten	11
3.	Bijlagen	
3.1	Staat van de vaste activa	14

1. RAPPORT

Stichting Voedselbank Velsen

Kanaalstraat 166
1975 BJ IJMUIDEN

Referentie: VV/JH
Betreft: jaarrekening 2020

IJmuiden, 25-02-2021

1.1 NOAB-Samenstellingsverklaring

Het financieel jaarverslag van Stichting Voedselbank Velsen te Gemeente Velsen is door ons samengesteld op basis van de van u verkregen informatie. Het financieel jaarverslag bestaat uit de balans per 31 december 2020 en de staat van baten en lasten over 2020 met de daarbij horende toelichting. In deze toelichtingen is onder andere een overzicht van de gehanteerde grondslagen voor financiële verslaggeving opgenomen.

Bij een samenstellingsopdracht bent u er verantwoordelijk voor dat de informatie klopt en dat u ons alle relevante informatie aanlevert. Wij hebben onze werkzaamheden dan ook uitgevoerd vanuit de veronderstelling dat u aan deze verantwoordelijkheid heeft voldaan.

Wij hebben deze samenstellingsopdracht uitgevoerd in overeenstemming met Nederlands recht en volgens richtlijnen en werkschema's, welke gebaseerd zijn op het NOAB kwaliteitssysteem (NKS). Dit houdt onder meer in dat wij ons gehouden hebben aan de voor ons geldende voorschriften in de verordeningen van de Nederlandse Orde van Administratie en Belastingdeskundigen (NOAB). Daardoor mag u er van uit gaan dat wij de opdracht professioneel, vakbekwaam en zorgvuldig, integer en objectief hebben uitgevoerd en dat wij vertrouwelijk omgaan met de door u verstrekte gegevens.

Op grond van bovenstaande wordt van ons verwacht dat wij het financieel jaarverslag samenstellen in overeenstemming met algemeen aanvaarde grondslagen voor financiële verslaggeving. Wij hebben daarbij onze deskundigheid op het gebied van administratieve verwerking en financiële verslaggeving toegepast.

De in dit kader uitgevoerde werkzaamheden bestonden in hoofdzaak uit het verzamelen, het verwerken, het rubriceren, vergelijken, onderling aansluiten en het samenvatten van financiële gegevens ten behoeve van het financieel jaarverslag. Wij hebben geen controle- of beoordelingswerkzaamheden uitgevoerd die ons in staat stellen om een oordeel te geven of een conclusie te trekken met betrekking tot de getrouwheid van het financieel jaarverslag.

Wij vertrouwen hiermee aan uw opdracht te hebben voldaan. Tot het geven van nadere toelichting zijn wij gaarne bereid.

Hoogachtend,
Aadoni Administratie en Fiscaal Adviesbureau

J.R. Hoeben

1.2 Algemeen

Oprichting

Blijkens de akte d.d. 17-09-2014 werd de besloten vennootschap met beperkte aansprakelijkheid Stichting Voedselbank Velsen per genoemde datum opgericht.

De vennootschap is ingeschreven bij de Kamer van Koophandel onder dossiernummer 61475769.

Doelstelling

De doelstelling van Stichting Voedselbank Velsen wordt als volgt omschreven:

Voedselbank Velsen zet zich in voor huishoudens die niet meer in staat zijn om dagelijks het brood op de plank te krijgen door ze wekelijks een gratis voedselpakket aan te bieden. Voedselbank Velsen werkt samen met de Stichting Socius Maatschappelijke Dienstverleners die de intake met advies voorstel van toelating, de regelmatige her controle en de begeleiding van onze klanten verzorgt.

De Voedselbank Velsen hanteert hierbij de landelijke toelatingsnormen van Voedselbanken.

De Voedselbank Velsen functioneert als een schakel tussen overschot en voedingsnood in onze maatschappij en voorkomt zo verspilling van voedsel.

Ook hoopt de Voedselbank Velsen hiermee een signaal af te geven voor politiek en samenleving.

Bestuur

Het bestuur werd in 2020 gevormd door:

- Jan Pieter van Stipriaan, voorzitter
- Hans de Boer, secretaris
- Irma Sinnige, penningmeester aangetreden medio juli 2020
- Ron Spierenburg, penningmeester afgetreden medio juli 2020
- Sylvia Nat, vicevoorzitter

2. JAARREKENING

- 2.1 Balans per 31 december 2020
- 2.2 Staat van baten en lasten over 2020
- 2.3 Toelichting op de balans
- 2.4 Toelichting op de staat van baten en lasten

Stichting Voedselbank Velsen te IJmuiden

2.1 Balans per 31 december 2020

(Na resultaatbestemming)

ACTIVA	31 december 2020		31 december 2019	
	€	€	€	€
Vaste activa				
<i>Materiële vaste activa</i>				
Inventaris	2.276		2.682	
Vervoermiddelen	<u>5.000</u>		<u>7.000</u>	
		7.276		9.682
Vlottende activa				
<i>Vorderingen</i>				
Overlopende activa	<u>750</u>		<u>2.134</u>	
		750		2.134
<i>Liquide middelen</i>		48.764		27.171
Totaal activazijde		<u><u>56.790</u></u>		<u><u>38.987</u></u>

NOAB-Samenstellingsverklaring afgegeven d.d. 25-02-2021

IJmuiden,
Stichting Voedselbank Velsen

Jan Pieter van Stipriaan, voorzitter

Hans de Boer, secretaris

Irma Sinnige, penningmeester

The image shows three handwritten signatures in blue ink. The first signature is for Jan Pieter van Stipriaan, the second for Hans de Boer, and the third for Irma Sinnige. There are also some initials 'P/A' and 'T.P. van Rijn' written near the signatures.

Stichting Voedselbank Velsen te IJmuiden

2.1 Balans per 31 december 2020

(Na resultaatbestemming)

PASSIVA	31 december 2020		31 december 2019	
	€	€	€	€
Eigen vermogen				
Algemene reserve	22.500		22.500	
Vrije reserve	19.857		6.622	
Bestemmingsreserve transport	13.500		7.500	
Bestemmingsreserve voedsel	588		1.607	
		56.445		38.229
Kortlopende schulden				
Overlopende passiva	345		758	
		345		758
Totaal passivazijde		<u>56.790</u>		<u>38.987</u>

NOAB-Samenstellingsverklaring afgegeven d.d. 25-02-2021

IJmuiden,
Stichting Voedselbank Velsen

Jan Pieter van Stipriaan, voorzitter

Hans de Boer, secretaris

Irma Sinnige, penningmeester





Stichting Voedselbank Velsen te IJmuiden

2.2 Staat van baten en lasten over 2020

	2020		2019	
	€	€	€	€
Baten		35.426		16.241
Totaal baten		<u>35.426</u>		<u>16.241</u>
Afschrijvingen materiële vaste activa	2.877		2.847	
Huisvestingskosten	1.474		1.089	
Exploitatiekosten	2.219		1.008	
Autokosten	3.984		5.141	
Kantoorkosten	688		437	
Algemene kosten	4.294		5.189	
Som der kosten		<u>15.536</u>		<u>15.711</u>
Exploitatieresultaat		<u>19.890</u>		<u>530</u>
Rentelasten en soortgelijke kosten	-195		-176	
Som der financiële baten en lasten	<u>-195</u>	<u>-195</u>	<u>-176</u>	<u>-176</u>
Resultaat		<u><u>19.695</u></u>		<u><u>354</u></u>

NOAB-Samenstellingsverklaring afgegeven d.d. 25-02-2021

IJmuiden,
Stichting Voedselbank Velsen

Jan Pieter van Stipriaan, voorzitter

Hans de Boer, secretaris

Irma Sinnige, penningmeester

The image shows three handwritten signatures in blue ink. The first signature is for Jan Pieter van Stipriaan, the second for Hans de Boer, and the third for Irma Sinnige. There are some additional marks and scribbles around the signatures, including the number '19A' and '77'.

2.3 Toelichting op de balans

ACTIVA

VASTE ACTIVA

Materiële vaste activa

Het verloop van de materiële vaste activa wordt als volgt weergegeven:

	Inventaris	Vervoer- middelen	Totaal 2020
	€	€	€
Aanschafwaarde	4.235	13.000	17.235
Cumulatieve afschrijvingen	-1.553	-6.000	-7.553
Boekwaarde per 1 januari	<u>2.682</u>	<u>7.000</u>	<u>9.682</u>
Investeringen	471	-	471
Afschrijvingen	-877	-2.000	-2.877
Mutaties 2020	<u>-406</u>	<u>-2.000</u>	<u>-2.406</u>
Aanschafwaarde	4.706	13.000	17.706
Cumulatieve afschrijvingen	-2.430	-8.000	-10.430
Boekwaarde per 31 december	<u>2.276</u>	<u>5.000</u>	<u>7.276</u>

Voor een gedetailleerd overzicht van de materiële vaste activa verwijzen wij u naar de bijlagen.

Afschrijvingspercentages:

Inventaris	20 %
Vervoermiddelen	20 %

VLOTTENDE ACTIVA

Vorderingen

	31-12-2020	31-12-2019
	€	€
Overlopende activa		
Nog te ontvangen giften	<u>750</u>	<u>2.134</u>

De nog te ontvangen giften betreft een in 2020 toegezegde gift. Deze gift was bedoeld ter financiering van de in 2020 aangeschafte mondkapjes.

Liquide middelen

Rabobank betaalrekening	5.264	27.171
Rabobank spaarrekening	43.500	-
	<u>48.764</u>	<u>27.171</u>

2.3 Toelichting op de balans

PASSIVA

EIGEN VERMOGEN

Resultaatverdeling

Het resultaat van 2020 ten bedrage van € 19.695 is als volgt verdeelt:- € 6.000 ten behoeve van een dotatie aan de bestemmingsreserve transport;

- € 460 ten behoeve van de bestemmingsreserve voedsel i.v.m. een specifieke donatie;

- Het restant van € 13.235 wordt toegevoegd aan de vrije reserve.

	2020	2019
	€	€
Algemene reserve		
Stand per 31 december	<u>22.500</u>	<u>22.500</u>

Het bestuur acht een algemene reserve ter hoogte van 1,5 maal de jaarexploitatie als een voldoende buffer.

Vrije reserve

Stand per 1 januari	6.622	6.622
Dotatie	13.235	-
Stand per 31 december	<u>19.857</u>	<u>6.622</u>

De vrije reserve is met € 13.235 toegenomen zoals gespecificeerd in de resultaatverdeling

Bestemmingsreserve transport

Stand per 1 januari	7.500	7.500
Dotatie	6.000	-
Stand per 31 december	<u>13.500</u>	<u>7.500</u>

In 2020 is er een dotatie van € 6.000 gedaan aan de bestemmingsreserve transport, zodat er t.z.t. een ander transportmiddel kan worden aangeschaft indien dit nodig is.

Bestemmingsfonds voedsel

Stand per 1 januari	1.607	1.607
Ontvangen giften t.g.v. bestemmingsreserve voedsel	460	-
Ontrekking i.v.m. aankoop voedsel	-1.479	-
Stand per 31 december	<u>588</u>	<u>1.607</u>

In 2020 is er voor € 1.479 aan voedsel aangeschaft t.b.v. de aanvulling van de uitgedeelde pakketten met verse producten zoals fruit.

KORTLOPENDE SCHULDEN

Overlopende passiva

Nog te betalen bedragen	<u>345</u>	<u>758</u>
-------------------------	------------	------------

De nog te betalen bedragen bestaan uit in 2021 betaalde bedragen die betrekking hebben op 2020.

Stichting Voedselbank Velsen te IJmuiden

2.4 Toelichting op de staat van baten en lasten

	2020	2019
	€	€
Baten		
Bijdrage Voedselbank Nederland	1.000	1.000
Donaties in Geld	34.426	15.241
	<u>35.426</u>	<u>16.241</u>

De jaarlijkse bijdrage van Voedselbank Nederland wordt gebaseerd op het aantal voedselpakketten per 1 januari.

Van de donaties wordt een belangrijkdeel in december ontvangen. Deze donaties ontvangen wij van particulieren, bedrijven, inzamelingsacties, fondsen en Kerkelijke instellingen.

In 2020 hebben wij 1 donatie t.g.v. de bestemmingsreserve voedsel ontvangen t.w.v. € 460.

De vrij aan te wenden donaties zijn ten opzicht van 2019 met € 18.675 toegenomen. Wij verwachten dat dit uitzonderlijk is en te maken heeft gehad met Corona.

Afschrijvingen materiële vaste activa

Inventaris	877	847
Vervoermiddelen	2.000	2.000
	<u>2.877</u>	<u>2.847</u>

Voor een specificatie van de afschrijvingskosten verwijst u naar de bijlage.

Huisvestingskosten

Afval	116	-
Schoonmaakkosten	1.358	1.089
	<u>1.474</u>	<u>1.089</u>

Het lokaal in buurtcentrum De Brulboei en een ruimte in het pand aan de Abelenstraat worden als werkruimte en uitdeelpunt door de eigenaren (Stichting Welzijn Velsen resp. Stichting OIG/IHD) kosteloos ter beschikking gesteld. Dit inclusief de bijkomende kosten zoals energie. Voor 2021 en verder is het nog niet zeker of de ruimten in De Brulboei door Stichting Welzijn Velsen om niet ter beschikking zullen worden gesteld. Hierover zijn we met Stichting Welzijn Velsen in gesprek.

Exploitatiekosten

Reparatie en onderhoud inventaris	248	620
Kleine aanschaffingen	715	388
Cadeautjes voor de kinderen van de voedselbank	500	-
Non food	756	-
	<u>2.219</u>	<u>1.008</u>

Voor de aanschaf van cadeautjes is een donatie ontvangen van € 500. Samen met een ontvangen korting hebben we voor dit bedrag cadeautjes gekocht voor de zomer voor alle kinderen. De donatie is in 2019 al reeds ontvangen.

De non food bedraagt onder andere de aanschaf van mondkapjes voor in de pakketten (€ 750). Voor deze uitgave hebben wij in 2021 een donatie ontvangen welke gespecificeerd staat onder de nog te ontvangen donaties.

Diverse aanschaffingen zijn niet geactiveerd vanwege de geringe waarde. Waaronder 2 maal een verrijdbare materiaalstaander (2x € 266).

2.4 Toelichting op de staat van baten en lasten

	2020	2019
	€	€
Autokosten		
Brandstoffen	1.438	1.153
Reparatie en onderhoud	-	2.082
Motorrijtuigenbelasting	1.875	1.849
Overige autokosten	671	57
	<u>3.984</u>	<u>5.141</u>

Dit betreffen de kosten die samenhangen met de bestelbus die wordt ingezet om voedsel op te halen bij diverse distributiecentra, collega voedselbanken en donateurs van voedsel. Tevens het vervoer van voedselpakketten naar het uitdeelpunt. De transportkosten bestaan uit brandstof, verzekering, wegenbelasting en onderhouds- en reparatiekosten. Dit is de grootste kostenpost van Voedselbank Velsen.

Kantoorkosten		
Kantoorbenodigdheden	120	-
Portokosten	40	-
Telecommunicatie	203	220
Kosten automatisering	325	217
	<u>688</u>	<u>437</u>

Diverse kosten t.b.v. de website, kantoormaterialen, porto en telefoon.

Algemene kosten		
Bijdrage Voedselbanken regio Noord Holland	603	982
Zakelijke verzekeringen	1.566	1.581
Relatiegeschenken	501	504
Verpakkingsmaterialen	964	566
Overige lasten vrijwilligers	660	1.077
Promotie	-	285
Bestuurskosten	-	194
	<u>4.294</u>	<u>5.189</u>

De jaarlijkse bijdrage voor het distributiecentrum van de voedselbanken Noord Holland wordt vastgesteld op basis van het aantal pakketten.

De relatiegeschenken bestaan uit de kerstpakketten als dank voor de vrijwilligers en kleine presentjes bij bijvoorbeeld afscheid van vrijwilligers.

De verpakkingsmaterialen bestaan onder andere uit bakken.

De overige lasten van vrijwilligers bestaan onder andere uit de consumpties op locatie.

Financiële baten en lasten

Rentelasten en soortgelijke kosten		
Bankkosten en provisie	<u>195</u>	<u>176</u>

3. BIJLAGEN

3.1 Staat van de vaste activa

Omschrijving	Datum	Aanschafwaarde			
		Aanschaf- fingen tot 01-01-2020 €	Inves- teringen 2020 €	Desinves- teringen 2020 €	Aanschaf- fingen t/m 31-12-2020 €
Materiële vaste activa					
<i>Inventaris</i>					
Vriescel	2018	4.235			4.235
Vrieskist	6-9-2020		471		471
		<u>4.235</u>	<u>471</u>	<u>-</u>	<u>4.706</u>
<i>Vervoermiddelen</i>					
Opel Movano (9-VTR-69)		<u>13.000</u>			<u>13.000</u>
Totaal materiële vaste activa		<u>17.235</u>	<u>471</u>	<u>-</u>	<u>17.706</u>
Totaal vaste activa		<u>17.235</u>	<u>471</u>	<u>-</u>	<u>17.706</u>

Stichting Voedselbank Velsen te IJmuiden

Afschrijvingen				Boekwaarde per 31-12-2020	Residu- waarde	Afschrij- vingsper- centage
Afschrij- vingen tot 01-01-2020	Afschrij- vingen 2020	Afschrij- ving desin- vesteringen	Afschrij- vingen t/m 31-12-2020			
€	€	€	€	€	€	%
1.553	847	-	2.400	1.835		20,00
	30	-	30	441		20,00
<u>1.553</u>	<u>877</u>	<u>-</u>	<u>2.430</u>	<u>2.276</u>	<u>-</u>	
<u>6.000</u>	<u>2.000</u>	<u>-</u>	<u>8.000</u>	<u>5.000</u>	<u>3.000</u>	20,00
<u>7.553</u>	<u>2.877</u>	<u>-</u>	<u>10.430</u>	<u>7.276</u>	<u>3.000</u>	
<u>7.553</u>	<u>2.877</u>	<u>-</u>	<u>10.430</u>	<u>7.276</u>	<u>3.000</u>	

