

Jaarverslag Stichting Voedselbank Velsen 2018

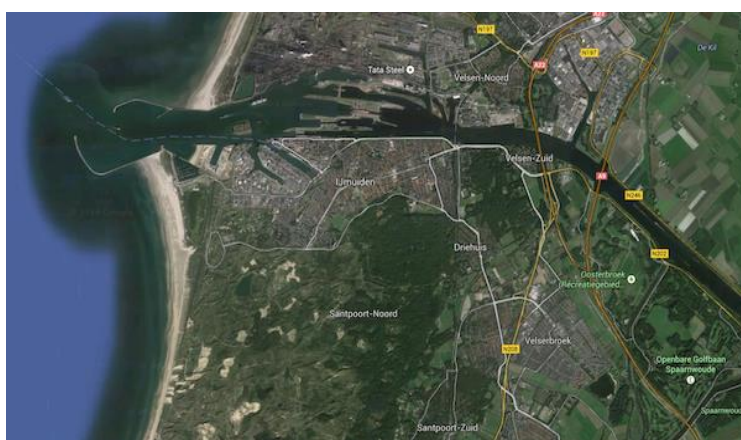

Inhoud	blz
Voorwoord	2
Geschiedenis Voedselbank Velsen	3
Bestuurlijke ontwikkelingen	3
Organisatie en vrijwilligers	5
Voedselpakket, intake en klantenbestand	6
PR en communicatie	9
Donaties en vaste leveranciers	10
Financiën	11

- **KvK-nr.** 61475769
- **Bankrekening** NL08RABO0155764063

Voorwoord

Voor u ligt het jaarverslag 2018 van de Voedselbank Velsen. Wij verantwoorden in dit verslag de ontwikkelingen en de resultaten die in de loop van het kalenderjaar 2018 zijn behaald.

Het jaar 2018 laat zich kenmerken als het jaar waarin het klantenbestand min of meer stabiel bleef door de verruiming van de toelatingscriteria aan het begin van het jaar. In dit jaar werd opnieuw het groene certificaat behaald met een score van 100 punten en was een jaar waarin er meerdere mutaties ontstonden binnen de algehele personele bezetting.

Dankzij de inzet van onze vrijwilligers, de medewerking van onze lokale leveranciers en donateurs is het bestuur wederom in staat geweest de Voedselbank Velsen te handhaven als een degelijk opererend instituut dat voorziet in een tijdelijke, maar noodzakelijke behoefte voor de medemensen in financiële nood.

Hierbij maken we tevens gebruik van de mogelijkheid om iedereen die op enige wijze een bijdrage heeft geleverd speciaal te danken voor hun inbreng.

Namens het bestuur van de Voedselbank Velsen,



Hans de Boer
secretaris

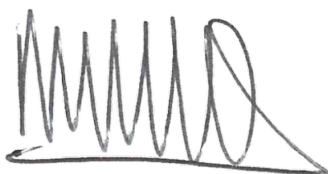

Ron Spierenburg
penningmeester



Jan Pieter van Stipriaan
voorzitter

Geschiedenis Voedselbank Velsen

Vanaf 2005 werd het buurtcentrum de Brulboei geconfronteerd met armoede in de wijk en waren enkele vrijwilligers actief om voedseloverschotten en kerstpakketten te verdelen onder gezinnen in financiële nood. Vervolgens sloot deze groep zich aan bij de Voedselbank Haarlem.

Vanaf dat moment werden er wekelijks voedselpakketten uitgereikt en in 2007 schommelde het aantal tussen de 30 en de 40 pakketten en kon men gebruik maken van twee uitdeelpunten. De huidige uitdeelpunten zijn in de Brulboei en in De Abeel van de organisatie OIG-IHD. De Voedselbank Velsen was in principe verbonden aan de Stichting Welzijn Velsen die een gedoogconstructie hanteerde om de continuïteit te kunnen garanderen.

Met ingang van 17 december 2014 is de Voedselbank Velsen een zelfstandige stichting geworden en bekrachtigd via de oprichtingsakte en bij de Kamer van Koophandel ingeschreven onder nummer 61475769. Als rechtspersoon staat de Voedselbank Velsen geregistreerd als lid van de landelijke Vereniging van Nederlandse Voedselbanken en kunnen wij gebruik maken van de rechten en plichten die verbonden zijn aan het lidmaatschap. Daarmee voldoen we nu aan de ANBI-status.

In 2017 en 2018 is het aantal voedselpakketten gegroeid naar een aantal van 50 tot 70 voedselpakketten per week. Dit betekent dat 120 tot 135 personen wekelijks van de

Voedselbank gebruik maken, waarvan de helft kinderen.

Sinds 2016 voldoet Voedselbank Velsen aan de richtlijnen van de voedselveiligheid van de Nederlandse Voedsel en Waren Autoriteit (NVWA). Jaarlijks vindt er een keuring hiervoor plaats.

Bestuurlijke ontwikkelingen

Aan het begin van het jaar 2018 heeft het bestuur de doelen benoemd die een prioriteit dienden te krijgen.

Op bestuurlijk niveau extra aandacht voor samenwerking met de Voedselbank IJmond Noord, het financieel en bestuurlijk jaarverslag 2017 en het rooster van aftreden van de bestuursleden.

Verwacht werd dat het aantal klanten en het aanbod van voedsel zou kunnen gaan toenemen omdat de landelijke toelatingscriteria werden verruimd en omdat er landelijke mantelcontracten met supermarkten werden afgesloten die op lokaal niveau zouden worden uitgevoerd.

Tevens extra aandacht voor onze klantgerichtheid en het handhaven van twee uitdeelpunten.

Op het beleidsterrein beheer en huisvesting werd aandacht gevraagd voor gerichte uitbreiding van de ruimte en het handhaven van de bus voor het transport.

In het kader van PR en werving en ICT werd de aandacht gevraagd voor het actualiseren van de website, berichtgeving in- en extern, het coördineren van presentaties en fondswerving in de regio.

Financieel en bestuurlijk jaarverslag 2018

Op 12 juli 2019 is het bestuurlijk en financieel jaarverslag van 2018 vastgesteld en heeft het bestuur, mede op advies van de kascontrolecommissie, decharge verleend aan de penningmeester. Het jaarverslag 2018 staat ook vermeld op de website van de Voedselbank Velsen.

Samenstelling van het bestuur van Stichting Voedselbank Velsen:

- Joop van Rijn : voorzitter aftredend
 - Silvia Nat : vicevoorzitter
 - Hans de Boer : secretaris
 - Ron Spierenburg : penningmeester
 - Stef van Sikkelerus : bedrijfsvoering en projectleider aftredend
-
- Stef van Sikkelerus is eind 2018 afgetreden als bestuurslid volgens het rooster. Hij is voor een belangrijk deel bepalend geweest voor de ontwikkeling van Voedselbank Velsen.
 - Joop van Rijn is bezig met het overdragen van het voorzitterschap
 - Aanvankelijk zou er een bestuurslid zijn toegetreden maar dit bleek niet haalbaar

Doelstelling van de Voedselbank Velsen:

Voedselbank Velsen zet zich in voor huishoudens die niet meer in staat zijn om dagelijks het brood op de plank te krijgen door ze wekelijks een gratis voedselpakket aan te bieden.

Voedselbank Velsen werkt samen met de Stichting Socius Maatschappelijke Dienstverleners die de intake met advies voorstel van toelating, de regelmatige her controle en de begeleiding van onze klanten verzorgt.

De Voedselbank Velsen hanteert hierbij de landelijke toelatingsnormen van Voedselbanken.

De Voedselbank Velsen functioneert als een schakel tussen overschot en voedingsnood in onze maatschappij en voorkomt zo verspilling van voedsel. Ook hoopt de Voedselbank Velsen hiermee een signaal af te geven voor politiek en samenleving.

Bestuursvergaderingen

Het bestuur is negen keer bijeen geweest op de genoemde data en van iedere vergadering is het verslag vastgesteld en goedgekeurd.

Woensdag 17 januari 2018	Woensdag 21 februari 2018	Woensdag 28 maart 2018
Woensdag 9 mei 2018	Woensdag 27 juni 2018	Woensdag 15 aug 2018
Woensdag 19 sept 2018	Woensdag 31 oktober 2018	Woensdag 12 dec 2018

Het werkgebied van de Voedselbank Velsen

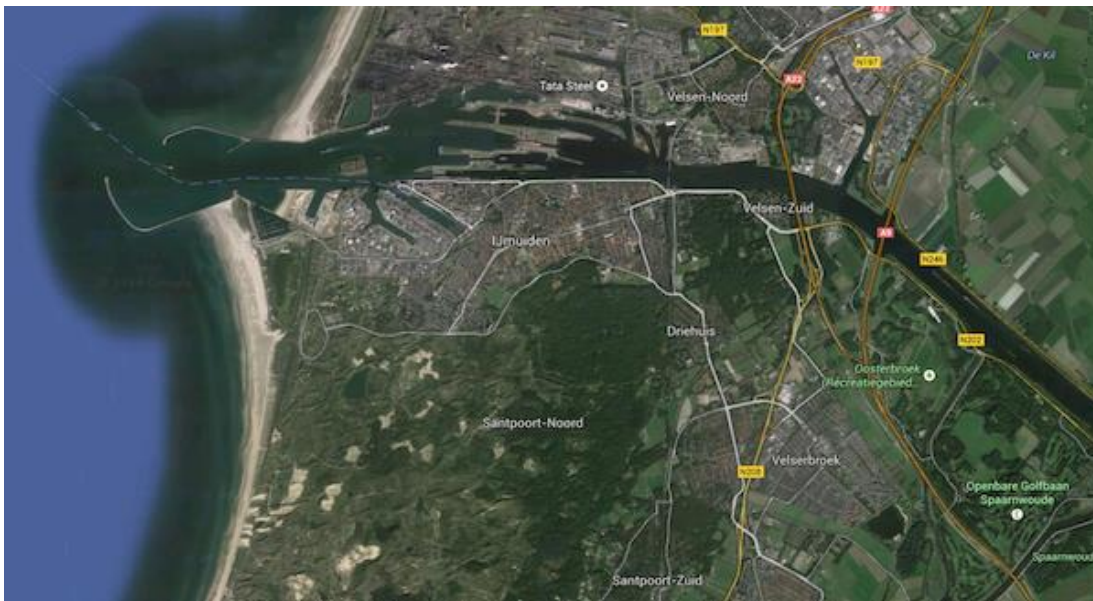

Het werkgebied van de Voedselbank Velsen ligt uiteraard in de gemeente Velsen met uitzondering van de wijk Velsen-Noord, omdat deze wijk gericht is op de Voedselbank IJmond-Noord. Aan de zuidkant ligt de Voedselbank Haarlem.

Met de Voedselbank IJmond Noord zijn het afgelopen jaar gesprekken gevoerd om na te gaan in hoeverre een hechtere samenwerking mogelijk wordt. Als algehele conclusie is vastgesteld dat er samenwerking gezocht wordt indien dit een toegevoegde waarde blijkt en dat in geval van calamiteiten we gebruik kunnen maken van elkaars ondersteuning.

Bestuurlijke zaken

Op 22 januari 2019 werd een aparte bijeenkomst georganiseerd voor alle vrijwilligers en het bestuur om terug te kijken op het jaar 2018 en de doelen voor het jaar 2019 bekend te maken. Enkele raadsliden van Socius gaven uitleg over hun werkwijze.

De regionale vergaderingen van Noord-Holland in het distributiecentrum Amsterdam vonden plaats op 26 januari 2018, 16 maart 2018, 18 mei 2018, 6 juli 2018, 7 september 2018, 9 november 2018.

Namens de Voedselbank Velsen nam het bestuurslid Stef van Sikkelerus deel aan de bedrijfsleidersvergaderingen. In deze vergaderingen wordt door alle voedselbanken uit Noord-

Holland gesproken over onder meer logistieke zaken (ophalen van voedsel bij het distributiecentrum) en acties die gehouden zullen gaan worden. Ook wordt onderling veel informatie over dagelijkse werkprocessen uitgewisseld.

De landelijke ledenvergaderingen vonden plaats in maart 2018, september 2018 en in december 2018 te Houten.

In 2018 zijn er zes nieuwsbrieven uitgegaan van het bestuur naar de vrijwilligers waarin aangegeven werd wat de stand van zaken was ten aanzien van het aantal voedselpakketten en welke belangrijke aandachtspunten er waren.

De vrijwilligers ervaren het communiceren via de nieuwsbrief als een goede zaak.

Organisatie en vrijwilligers

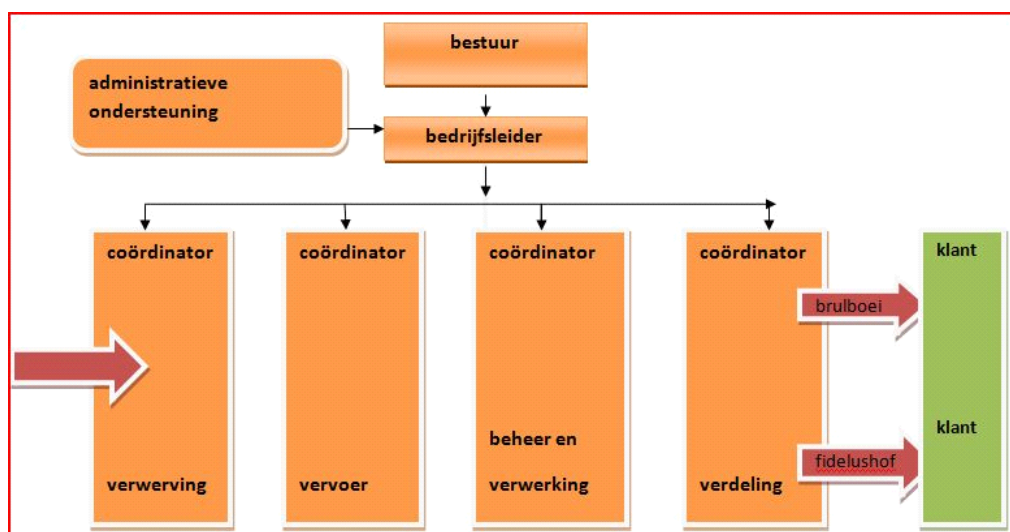

Structuur Voedselbank Velsen en de bedrijfsleider

Er is gekozen voor een verdeling in vier sectoren. Deze vier sectoren zijn:

- de sector voedselvererving
- de sector vervoer
- de sector beheer en verwerking van het voedsel
- de sector verdeling van voedsel

Bovendien heeft iedere sector een coördinator die het aanspreekpunt is en ook in staat is om enkele zaken voor zijn/haar rekening te nemen. Uiteraard betekent dit dat men regelmatig met elkaar moet afstemmen. Zowel de coördinator van de chauffeurs als de coördinator van het beheer kunnen gezien worden als de belangrijke pijlers van de Voedselbank Velsen. In het jaar 2018 is er een bedrijfsleider aangesteld die ook de gesprekspartner is tijdens het eerste deel van de bestuursvergaderingen. Daarmee wordt beoogd om de belangrijke verbinding tussen bestuur en de uitvoerenden tot stand te brengen. Uiteraard vergt dit zorgvuldige afstemming.

Ondersteuning Voedselbank Velsen

Tevens zijn er enkele vrijwilligers die een rol spelen in de ondersteuning van diverse processen die noodzakelijk zijn bij de Voedselbank Velsen. Hierbij denken we aan het verwerken van de facturen in de boekhouding, het samenstellen van de klantenlijsten, het bijhouden van de website, het gebruik van softwareprogramma's voor de Voedselbank en het bewaken van de kwaliteitszorg. Daar waar mutaties ontstonden is het weer gelukt om de

vacatures op te vullen met (nieuwe) medewerkers.

Nu heeft de organisatie zich mede dankzij de medewerkers ontwikkeld tot een stabiele organisatie. De coördinatoren vervullen een prima rol om de zaken geruisloos te laten verlopen. De onderlinge afstemming vindt plaats tijdens het periodiek overleg en men vindt het vanzelfsprekend om zelf oplossingen te bedenken en uit te voeren. Eventuele irritaties worden respectvol met elkaar uitgesproken en er heerst onderling een goede werksfeer.

In de loop van het jaar is in het kader van het ARBO-beleid een Risico-Inventarisatie en Evaluatie uitgevoerd, waar in 2018 nog geen rapport over is verschenen.

Vervoer

De groep chauffeurs vergadert één keer in de zes weken en stelt dan onder leiding van de coördinator het rittenschema vast. Tevens wordt deze vergadering benut om informatie door te geven en eventuele aandachtspunten aan de orde te stellen. Er is een groter model bedrijfswagen waarin de chauffeurs kunnen staan en waar de vorkheftruck de pallets precies tot in de laadruimte de producten kan afleveren.

De chauffeurs rijden drie dagen in de week volgens een vaststaand schema en kunnen gezien worden als het logistieke hart van de Voedselbank Velsen.

Beheer en verwerking

Dankzij de coördinator van beheer en verwerking worden de producten op correcte wijze opgeslagen en streng gecontroleerd op de houdbaarheidsdatum. Bovendien wordt in het kader van de voedselveiligheid de temperatuur zorgvuldig geregistreerd in de koelboxen en de tassen.

Gezien de extra hoeveelheid vriesproducten is in het jaar 2018 een extra vriescel aangeschaft met een inhoud van 3000 liter. Alhoewel de luchtafvoer van deze vriescel nog enige aandacht behoeft, kunnen we wel vaststellen dat deze vriescel uitstekend voldoet aan het doel. Meer capaciteit betekent meer mogelijkheden voor de klanten. Het zoeken naar de mogelijkheid voor extra ruimte op bepaalde tijden is een nieuw dossier op bestuurlijk niveau en zal in het jaar 2019 een vervolg krijgen.

Een grote aderlating dit jaar was dat onze vaste leverancier van brood dit jaar is gestopt. De heer en mevrouw Bastmeijer hadden naar schatting de afgelopen jaren meer dan 75.000 broden gedoneerd. Gelukkig is er nieuwe lokale leverancier gevonden.

Verdeling

Een vaste ploeg verzorgt wekelijks de verdeling van de producten in de pakketten. Zorgvuldig worden de porties samengesteld en er wordt tevens nagegaan of de kwaliteit voldoende aanwezig is om het wekelijkse pakket aan de klanten mee te kunnen geven. Zowel in de Brulboei als in De Abeel worden de pakketten uitgereikt door een vaste ploeg vrijwilligers. In De Abeel behoren de chauffeurs ook tot de uitdelers.

Voedselpakket, Intake en klantenbestand

Voedselpakket

Voedselbank Velsen deelt wekelijks gratis voedselpakketten uit. De Voedselbank is daarbij afhankelijk van gratis aangeboden voedsel. Dit voedsel komt voor een groot deel vanuit het regionale Distributie Centrum Amsterdam. Dit distributiecentrum is van de lokale

voedselbanken van de regio Noord-Holland. Landelijke partijen leveren hier in grote hoeveelheden voedsel aan. En er wordt voedsel lokaal opgehaald van particulieren en ondernemers zoals bakkers en supermarkten. Een paar maal per jaar worden er supermarktacties gehouden.

In principe koopt Voedselbank Velsen geen voedsel. Is er een situatie dat er onvoldoende voedsel of in onvoldoende variëteit is, wordt er ter aanvulling voedsel gekocht. Of wanneer bij gelddonaties wordt aangegeven dat er voedsel voor dient te worden gekocht.

We streven ernaar om voedsel uit te delen waarin de Schijf van Vijf zo goed mogelijk



vertegenwoordigd is. Dat lukt niet iedere week, maar het voedsel dat wij uitdelen is bedoeld als een basis die klanten zelf kunnen/moeten aanvullen. Klanten zijn zelf verantwoordelijk om voedsel bij te kopen wat ontbreekt. Het wekelijkse voedselpakket bestaat gemiddeld uit 25 producten - geen compleet weekmenu. De waarde van een voedselpakket ligt tussen de € 25 en € 40 mede afhankelijk van de grootte van het huishouden.

Het is duidelijk dat er klanten zijn die nauwelijks geld hebben om überhaupt iets bij te kopen. Daarom blijft de Voedselbank streven naar een gebalanceerd pakket.

Klanten

Voedselbank Velsen werkt samen met de Stichting Socius Maatschappelijke Dienstverleners. Raadsliden van Socius verzorgen de intake tot voorstel van toelating, de regelmatige her controle en de begeleiding van onze klanten.

Er wordt een consequent en rechtvaardig intakebeleid gevoerd. De raadsliden van Socius gaan bij de intake en her controle aan de hand van toekenningscriteria na of een klant in aanmerking komt resp. blijft voor een voedselpakket als noodhulp. De toekenningscriteria worden jaarlijks tijdens de jaarvergadering van de Vereniging van Nederlandse Voedselbanken door de leden, de lokale voedselbanken, vastgesteld.

Uitgangspunt is het maximum vrij besteedbaar inkomen voor een huishouden. Dat is het totale inkomen minus vaste lasten zoals huur, energiekosten, verzekeringskosten, telefoon- en internetkosten, gemeentelijke belastingen enzovoorts. Het vrij besteedbaar inkomen is het inkomen voor aankoop van voedsel en kleding en voor kosten van contributies enzovoorts. Een huishouden krijgt een voedselpakket als het vrij besteedbaar inkomen lager is dan het maximum vrij besteedbaar inkomen volgens de toekenningscriteria.

Per 1 januari 2018 zijn de landelijke toekenningscriteria weer verhoogd. Voor het maximum vrij besteedbaar inkomen per maand gelden de volgende bedragen:

Aantal kinderen	Alleenstaande (€)	Echtpaar (€)
0	215	300
+ 1	300	385
+ 2	385	470
+ 3	470	555
Enzovoorts. Per gezinslid € 85 erbij		

Van onze klanten wordt verwacht dat zij meewerken aan het vinden van oplossing van hun financiële probleem (zelfredzaamheid). Wij noemen dat “een pakket met een (hulpverlening)traject”.

Het verstrekken van voedsel is een noodvoorziening en geen structurele oplossing voor de aanpak van de achterliggende oorzaken. Het is wel belangrijk dat mensen even op adem kunnen komen voordat zij zo'n hulpverleningstraject ingaan.

Een hulpverleningstraject wordt verzorgd en begeleid door de raadsleden van Socius.

Het is voor iedereen een drempel om je aan te melden bij de voedselbank. Toegeven dat het jezelf niet lukt, doet zeer. Men schaamt zich voor armoede en om een pakket bij de voedselbank te gaan/moeten ophalen.

Grafisch overzicht aantal pakketten en aantal huishoudens van 2018

Onderstaand grafisch overzicht geeft het aantal pakketten weer dat per week is uitgedeeld aan huishoudens. Er worden drie soorten pakketten uitgedeeld, voor huishoudens van 1 persoon, huishoudens van 2 – 3 personen en huishoudens van 4 personen en meer.

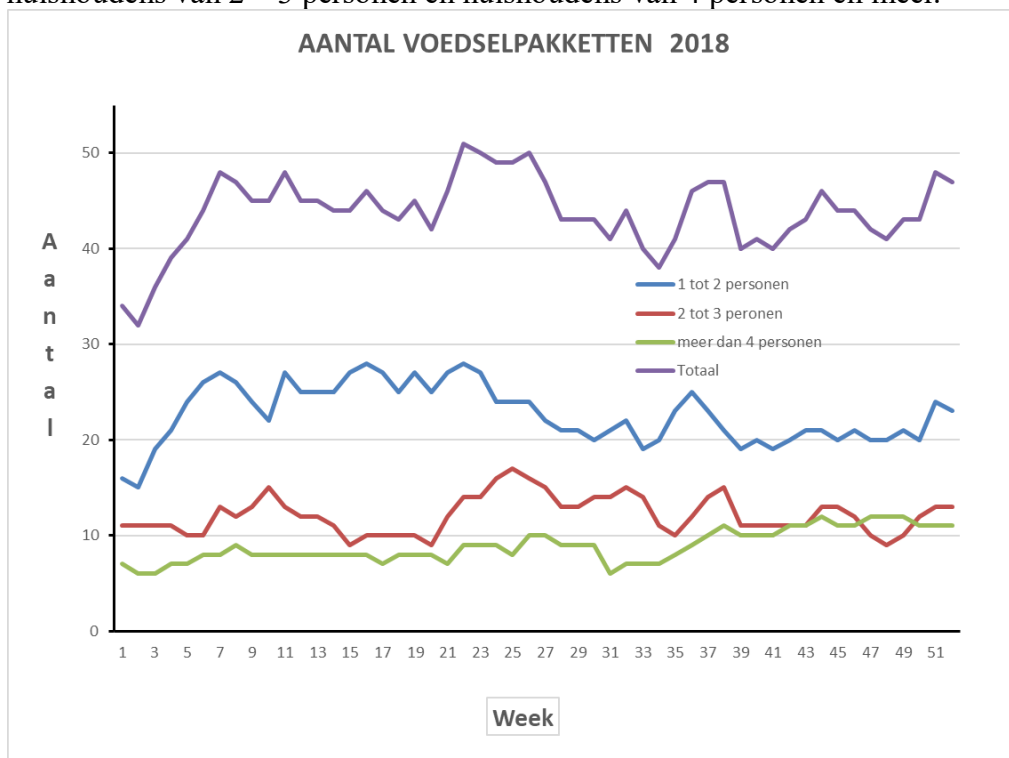

Cijfermatig overzicht van 2018 (2017)

Totaal aantal klanten bij intakegesprek met Socius	138 (149)
Afgewezen klanten boven de norm	39 (37)
Klanten waarvan uitdeling is gestopt vanwege herhaaldelijk niet ophalen van voedselpakket	14 (22)
Totaalaantal uitgedeelde pakketten aan:	
- Huishouden van 1 persoon	1182 (919)
- Huishouden van 2 – 3 personen	632 (982)
- Huishouden van 4 personen of meer	462 (465)
- Totaal aantal huishoudens	2276 (2366)
Totaal niet opgehaalde pakketten	80 (76)
Totaalaantal monden gevoed	5059 (5626)
waarvan kinderen, meer dan	2024 (2750)
Gemiddelde ‘verblijftijd’ per huishouden	7,2 maanden (6,9)

NB: tussen haakjes staan de cijfers van 2017.

Het aantal huishoudens blijft achter op wat op basis van het aantal inwoners van de gemeente Velsen zou mogen worden verwacht. Op basis van inwonertal zou het aantal huishoudens 100 moeten zijn. We hebben tot nu toe niet de oorzaak van het lage aantal huishoudens kunnen achterhalen.



Uitgaande van de jaarlijkse lasten (zie paragraaf Financiën pagina 11) zijn de logistieke kosten per voedselpakket € 6,10.

PR en communicatie

Externe communicatie

Het afgelopen jaar is er hard gewerkt om onze naamsbekendheid verder te vergroten. Daarvoor is gebruik gemaakt van diverse media.

Zo wordt via onze website minstens 2 keer per week en zoveel meer als nodig nieuwsberichten en ontwikkelingen in de organisatie maar ook de ontwikkelingen op landelijk niveau verwerkt. Ook acties en donaties worden daarop direct vermeld.

Tegelijkertijd wordt ook facebook voorzien van dezelfde nieuwsfeiten met altijd een verwijzing naar onze website.

Aan het regionale dagblad de IJmuider Courant en het weekblad Jutter/Hofgeest zijn het hele jaar door persberichten uitgegaan waarin ruim aandacht gegeven werd aan acties, inzamelingen en nieuws van de Voedselbank. De persberichten zijn altijd geplaatst.

In de maand januari wordt er een bedankadvertentie aan al onze donateurs en leveranciers geplaatst in de Jutter/Hofgeest, die gesponsord wordt door deze weekkrant.

Er zijn gesprekken gevoerd en posters uitgedeeld samen met de bestaande flyers aan maatschappelijke organisaties, sociaal cultureel werk, (jeugd)zorginstellingen, buurtzorg, sociale wijkteams. Er zijn presentaties over de voedselbank gegeven aan groepen 7 en 8 van diverse basisscholen en aan kerkelijke gemeentes. Daarnaast zijn er rondleidingen gegeven in de werklocatie de Brulboei o.a. aan raadsleden van een aantal politieke partijen. Sinds 2018 is een online lespakket beschikbaar voor basisscholen. Dit lespakket is ontwikkeld door de landelijke vereniging van Nederlandse Voedselbanken. Op twee basisscholen is het lespakket gebruikt.

De moeilijkheid maar tevens een uitdaging blijft het om in contact te komen met alle mensen die in aanmerking komen voor een voedselpakket. Bij de landelijke vereniging van de Nederlandse Voedselbanken is een projectgroep gestart om een aanpak hiervoor te ontwikkelen.

Interne communicatie

Zes maal per jaar wordt er een Interne Nieuwsbrief uitgegeven. Daarin worden allerlei nieuwsfeiten gemeld vanuit het bestuur en regionale en landelijk overleg en verder nieuws dat van belang is te weten voor onze vrijwilligers verwerkt. Daarnaast wordt er indien nodig een Nieuwsflits uitgegeven met Hot News.

Een maal per jaar wordt er een vrijwilligersbijeenkomst gehouden, waarin de bestuursleden en vrijwilligers de gelegenheid krijgen met elkaar in gesprek te gaan. Voor deze bijeenkomst wordt telkens getracht een organisatie uit te nodigen die voor de voedselbank van belang is om een presentatie te houden over hun werkzaamheden.

Donaties en Vaste leveranciers

Gelddonaties zijn onmisbaar voor de dekking van de exploitatiekosten. En voedseldonaties zijn veelal de extra's voor onze klanten.

De gulle gevers waarvan de naam + adres bekend zijn, ontvangen telkens een schriftelijk bedankje van de Voedselbank Velsen.

Voor een compleet overzicht van de donaties wordt verwezen naar de eerder genoemde jaarlijkse bedankadvertentie in de weekbladen de Jutter/Hofgeest.

Speciale vermelding verdient een inzamelingsactie van DE-punten. Onder regie van de Lions club Velsen werd er een prachtig resultaat behaald: bijna 1 miljoen punten zijn ingeleverd → 1000 kg aan koffiepakken!

En dankzij de Stichting Jarige Job kunnen wij alle kinderen die op de basisschool zitten een verjaardagbox meegeven in de week waarin ze jarig zijn. Hierin zit o.a. een cadeau en versiering en snoepgoed om uit te delen in de klas.

Speciale waardering gaat uit aan onze vaste leveranciers die wekelijks gratis voedsel leveren aan de Voedselbank:

Seafood Parlevliet	ingevroren gebakken vis
Banketbakkerij Schmidt	brood en banket
Kijzers echte bakker	brood
Warme bakker Ad Ketels	brood
Aldi	ingevroren vlees
AH	ingevroren vlees
Slager Schaaper	vleeswaren

Ook waardering voor de boer Dijkzeul uit Santpoort-Noord waar de Voedselbank overblijvend vers voedsel wekelijks naar toe afvoert. En voor OIG-IHD voor het wekelijks beschikbaar stellen van ruimte voor de tweede uitdeelpost van de Voedselbank.

Financiën

Balans	31.12.2018	31.12.2017		31.12.2018	31.12.2017
Transport	€ 9.000,00	€ 11.000,00	Algemene reserve	€ 22.500,00	€ 28.961,50
			Vrije reserve	€ 5.956,11	
Vriescel	€ 3.529,00		Bestemmingsreserve transport	€ 7.500,00	
			Bestemmingsfonds voedsel	€ 3.028,15	€ 3.399,75
			Bestemmingsfonds ventilatie	€ 2.274,00	
			Bestemmingsfonds vriescel		€ 2.500,00
Bankrekening	€ 29.330,62	€ 24.090,57	Te betalen kosten	€ 601,36	€ 229,32
	€ 41.859,62	€ 35.090,57		€ 41.859,62	€ 35.090,57

Toelichting op de balans 2018 van Voedselbank Velsen

Stichting Voedselbank Velsen heeft per 1 december 2014 de activiteiten, inclusief de bezittingen en lopende verplichtingen, overgenomen van Stichting Welzijn Velsen. Deze verzelfstandiging maakt het mogelijk om aan te sluiten bij Voedselbank Nederland met alle voordelen van dien. Sinds februari 2015 zijn wij formeel aangesloten bij de Vereniging van de Nederlandse Voedselbanken. Stichting Voedselbank Velsen heeft begin 2015 de ANBI-status verkregen. De activiteiten bestaan uit het organiseren en exploiteren van een voedselbank in Velsen.

Transport

In het boekjaar 2018 is voor EUR 2.000,- afgeschreven op de Opel Movano (9-VTR-69) naar een boekwaarde van EUR 9.000,-. Er is een nieuwe koppeling geplaatst voor EUR 1363,67 en wiellagers vervangen voor EUR 702,72.

Vriescel

In 2018 hebben we een voor EUR 4.235,- een vriescel aangeschaft wat ons meer ruimte geeft om het gedoneerde vlees en vis te kunnen bewaren. Dit met een donatie van St. Armoedefonds ad EUR 2.500,- (2017) en Rabobank EUR 2.500,- (2018). De vriescel schrijven we in 5 jaar af naar nul.

Inventaris

De marktwaarde van de inventaris is nihil en is daarom niet geactiveerd. Diverse grotere aanschaffingen in 2018 zoals 10 stapelbakken (EUR 457,38) zijn als last in mindering gebracht op de exploitatie en niet geactiveerd. Dit gezien de relatief geringe marktwaarde na aanschaf.

Algemene reserve

Mede op advies van de kascommissie is de algemene reserve verbijzonderd naar een bestemmingsreserve transport die is gesteld op EUR 7.500,-. Het bestuur acht een algemene reserve ter hoogte van 1,5 de jaarexploitatie als een voldoende buffer. Dit komt neer op EUR 15.000,- x 1,5 = EUR 22.500,-.

Saldo per 1.1.2018	EUR 28.961,50
Positief exploitatieresultaat	EUR 6.994,61 +/+
Ten gunste van bestemmingsreserve transport	EUR 7.500,00 -/-
Ten gunste van de vrije reserve	EUR 5.956,11 -/-
Saldo per 31.12.2018	EUR 22.500,00

Bestemmingsreserve transport

Dit om t.z.t. een ander transportmiddel aan te schaffen als dit nodig is

Vrije reserve

Deze reserve heeft geen bestemming.

Bestemmingsfonds voedsel

In 2018 hebben we geen specifieke donaties ontvangen met als doel hier voedsel voor aan te schaffen. In dit jaar hebben we slechts voor een beperkt bedrag vers voedsel aangekocht

Saldo per 1.1.2018	EUR 3.399,75
Aankoop voedsel	EUR 371,60 -/-
Saldo per 31.12.2018	EUR 3.028,15

Bestemmingsfonds ventilatie

In 2018 heeft St Armoedefonds een bedrag ad EUR 2.274,- gedoneerd om de werkruimte te ventileren waar de temperatuur door de vriescel stijgt. De ventilatie wordt in 2019 aangebracht.

Nog te betalen kosten 2018

Dit betreffen kosten die in 2019 zijn betaald en betrekking hebben op het boekjaar 2018.

Baten en Lasten	Begroting 2018	2018
Baten		
Bijdrage VB Nederland	€ 1.000,00	€ 1.000,00
Donaties in Geld	€ 13.700,00	€ 15.286,04
Donatie tbv bestemmingsfonds vriescel		€ 2.500,00
Donatie tbv bestemmingsfonds ventilatie		€ 2.274,00
Totaal Baten	€ 14.700,00	€ 21.060,04
Directe Lasten		
Huisvestingskosten	€ 0,00	€ 0,00
Brandstofkosten	€ 1.000,00	€ 951,77
Verzekeringskosten	€ 1.300,00	€ 1.322,13
Reiskosten Vrijwilligers	€ 250,00	€ 0,00
Onderhoudskosten Bus	€ 1.500,00	€ 2.173,67
Wegenbelasting	€ 1.824,00	€ 1.829,00
Overige Kosten Brulboei	€ 1.200,00	€ 1.230,77
Telefoonkosten	€ 250,00	€ 218,34
Kleine aanschaffingen	€ 400,00	€ 507,38 **
Onderhoud Koelinstallaties	€ 500,00	€ 145,43
Diverse verbruiksartikelen	€ 400,00	€ 105,46
Aanschaf T-shirts	€ 300,00	€ 121,66
Schoonmaakkosten	€ 1.000,00	€ 1.099,43 *
Kerstpakketten vrijwilligers	€ 500,00	€ 568,14
Promotiekosten	€ 0,00	€ 56,00
Betalingsverschillen		
	€ 10.424,00	€ 10.329,18
Afschrijving Vriescel		€ 706,00
Afschrijving Transport	€ 2.000,00	€ 2.000,00
	€ 2.000,00	€ 2.706,00
Algemene lasten		
Bijdrage VB (Noord)	€ 1.000,00	€ 854,00
Bestuurskosten VB	€ 200,00	€ 15,51
Bouw Website	€ 90,00	€ 216,59
Domein registratie	€ 40,00	€ 0,00
Bankkosten	€ 160,00	€ 170,15
Acquisitie	€ 500,00	€ 0,00
10-jarig jubileum/jaarvergadering	€ 300,00	€ 0,00
ICT	€ 0,00	€ 0,00
	€ 2.290,00	€ 1.256,25
Vrijval Bestemmingsfonds (vriescel)		-€ 2.500,00
Bestemmingsfonds ventilatie		€ 2.274,00

Tlv bestemmingsfonds aankoop voedsel	€ 371,60	- € 226,00
Totaal lasten	€ 14.714,00	€ 14.065,43
Exploitatieresultaat	-€ 14,00	€ 6.994,61

* Inclusief plaagdierbestrijding

** 10 stapelbakken Vink ad 457,38

Toelichting op de staat van baten en lasten 2018 van Voedselbank Velsen

Bijdrage Voedselbank Nederland

Deze jaarlijkse bijdrage wordt gebaseerd op het aantal voedselpakketten per 1 januari van het komend jaar.

Donaties in geld

Een belangrijk deel van de donaties wordt in december ontvangen. Donaties worden ontvangen van particulieren, bedrijven, inzamelingsacties, fondsen en Kerkelijke instellingen. In 2018 hebben wij van 1 particuliere donateur EUR 5.000,- ontvangen. Het bedrag aan vrij aan te wenden donaties is in 2018 ten opzichte van 2017 ongeveer gelijk gebleven.

Donaties ten behoeve van voedsel

In 2018 is er niet specifiek gedoneerd voor de aankoop van voedsel. Er is voor EUR 371,60 aan vers voedsel aangeschaft. Voor 2019 zal maandelijks voor maximaal EUR 200,- aan met name zuivel worden aangekocht.

Huisvestingskosten

Het lokaal in buurtcentrum De Brulboei en een ruimte in het pand aan de Abelenstraat worden als werkruimte en uitdeelpunt door Stichting Welzijn Velsen (huurder van gebouw) resp. Stichting OIG/IHD (eigenaar van gebouw) kosteloos ter beschikking gesteld. Dit inclusief de bijkomende kosten zoals energie. Dit zal ook voor 2019 het geval zijn. Voor 2020 en verder is het nog niet zeker of de ruimten in De Brulboei door Stichting Welzijn Velsen om niet ter beschikking zullen worden gesteld. Hierover zijn we met Stichting Welzijn Velsen in gesprek.

Transportkosten

Dit betreffen de kosten die samenhangen met de bestelbus die wordt ingezet om voedsel op te halen bij diverse distributiecentra, collega voedselbanken en donateurs van voedsel. Tevens het vervoer van voedselpakketten naar het uitdeelpunt. De transportkosten bestaan uit brandstof, verzekering, wegenbelasting en onderhouds- en reparatiekosten. Door de aanschaf van een andere (grotere) bestelbus zijn de brandstof-, verzekeringskosten en de wegenbelasting toegenomen. Dit is de grootste kostenpost van Voedselbank Velsen.

Kleine aanschaffingen

Diverse grotere aanschaffingen, zoals aangegeven onder de toelichting bij de balanspost inventaris, zijn als kosten opgevoerd en niet geactiveerd.

Kerstpakketten

Als dank voor de inzet van de vrijwilligers.

Overige kosten

In de overige kosten zijn de kantinekosten van de vrijwilligers van locatie de Brulboei begrepen.

Bijdrage VB (Noord)

Het betreft een jaarlijkse bedrage in de kosten van het regionale distributiecentrum die is gebaseerd op het aantal af te nemen voedselkratten.

Exploitatieoverschot

In 2018 is er sprake van een exploitatieoverschot van EUR 6.994,61 waarvan EUR 2.500,- bestemd voor de vriescel en EUR 2.274,00 bestemd voor de ventilatie. Het positieve verschil komt ten gunste van de reserves die voor 2018 nader zijn gespecificeerd.