

Jaarverslag Stichting Voedselbank Velsen 2017

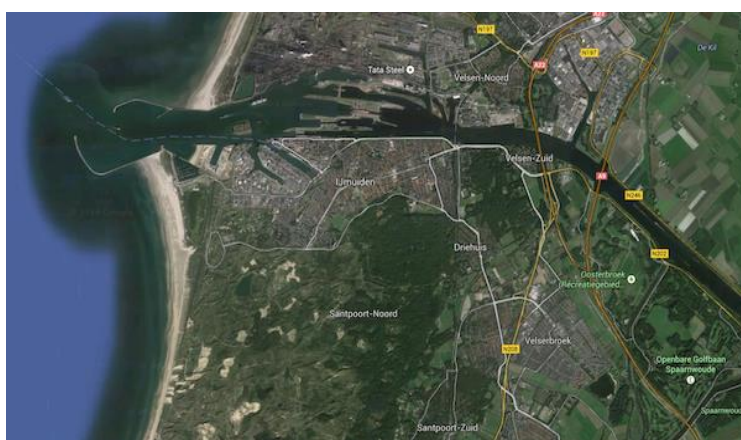

Inhoud	blz
Voorwoord	2
Geschiedenis Voedselbank Velsen	3
Bestuurlijke ontwikkelingen	3
Organisatie en vrijwilligers	6
Vervoer, beheer en verdeling	6
Intake en klantenbestand	7
Overzicht Acties en donaties	9
Financiën	11

- **KvK-nr.** **61475769**
- **Bankrekening** **NL08RABO0155764063**

Voorwoord

Voor u ligt het jaarverslag 2017 van de Voedselbank Velsen. Wij verantwoorden in dit verslag de ontwikkelingen en de resultaten die in de loop van het kalenderjaar 2017 zijn behaald.

Het jaar 2017 laat zich kenmerken als het jaar waarin het klantenbestand iets meer fluctueerde, een 'nieuwe' bestelbus werd aangeschaft en waarin opnieuw het groene certificaat werd behaald.

Dankzij de inzet van onze vrijwilligers, de medewerking van onze lokale leveranciers en donateurs is het bestuur in staat geweest de Voedselbank Velsen te handhaven als een degelijk opererend instituut dat voorziet in een tijdelijke en noodzakelijke behoefte voor de mensen in financiële nood.

Hierbij maken we tevens gebruik van de mogelijkheid om iedereen die op enige wijze een bijdrage heeft geleverd speciaal te danken voor hun inbreng.

Namens het bestuur van de Voedselbank Velsen,



Hans de Boer
secretaris

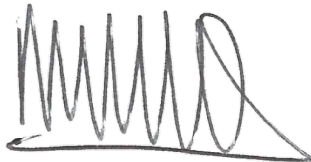

Ron Spierenburg
penningmeester



Joop van Rijn
voorzitter

Geschiedenis Voedselbank Velsen

Vanaf 2005 werd het buurtcentrum de Brulboei geconfronteerd met armoede in de wijk en waren enkele vrijwilligers actief om voedseloverschotten en kerstpakketten te verdelen onder gezinnen in financiële nood. Vervolgens sloot deze groep zich aan bij de Voedselbank Haarlem en ging kort daarna zelfstandig verder als Voedselbank Velsen.

Vanaf dat moment werden er wekelijks voedselpakketten uitgereikt en in 2017 schommelde het aantal tussen de 35 en de 50 pakketten per week.

Voedselbank Velsen maakt gebruik van uitdeelpunten in de Brulboei en in De Abeel van OIG-IHD.

Voedselbank Velsen is gestart als een project van Stichting Welzijn Velsen.

Met ingang van 17 december 2014 is de Voedselbank Velsen een zelfstandige stichting geworden en bekrachtigd via de oprichtingsakte en bij de Kamer van Koophandel. Dit was noodzakelijk om als rechtspersoon de mogelijkheid te krijgen geregistreerd te worden als lid van de landelijke Vereniging van Nederlandse Voedselbanken. Wij kunnen nu gebruik maken van de rechten en plichten die verbonden zijn aan het lidmaatschap. Bovendien voldoen we nu aan de ANBI status.

Op 23 januari 2016 werd het 10-jarig jubileum gevierd met oud-medewerkers, de huidige medewerkers, lokale leveranciers en klanten met onder andere een film over de Voedselbank Velsen. Tijdens de viering van het tienjarig jubileum ontving de Voedselbank Velsen uit handen van de vicevoorzitter van de Vereniging van Voedselbanken Nederland, Tom Hillemans, het certificaat GROEN. Met dit certificaat heeft de Voedselbank Velsen voldaan aan de landelijke richtlijnen van de voedselveiligheid en voedselkwaliteit. Ook in 2017 ontving Voedselbank Velsen deze kwalificatie.

Het jaar 2017 kan gezien worden als een jaar van stabiliteit met aandacht voor enkele ontwikkelingen.

Bestuurlijke ontwikkelingen

Aan het begin van het jaar 2017 heeft het bestuur enkele doelen benoemd die binnen de verschillende beleidsterreinen een zekere prioriteit dienden te krijgen.

Op bestuurlijk niveau was aandacht voor het overleg met de Voedselbank IJmond Noord, het uitnodigen van de fracties van de gemeenteraad Velsen, participeren in armoedebestrijding, het financieel en bestuurlijk jaarverslag en inhoud geven aan besturen op afstand.

Wat betreft de kernactiviteit werd verwacht dat het aantal klanten en het aanbod van voedsel zou gaan toenemen, waarop geanticipeerd zou moeten worden. Tevens werd er meer aandacht gegeven aan de klantgerichtheid, het zoeken naar lokale leveranciers en het handhaven van twee uitdeelpunten.

Financieel was de aandacht gericht op een sluitende begroting voor 2018 en het financiële jaarverslag over 2017.

Alhoewel de personele bezetting goed op orde was werden de aandachtspunten gericht op een rooster van aftreden, het zoeken naar een bedrijfsleider, extra mankracht op basis van oproep, een portefeuillehouder voor PR en werving en opstellen en uitreiken van een overeenkomst voor vrijwilligers.

Op het beleidsterrein beheer en huisvesting werd aandacht gevraagd voor gerichte uitbreiding van de ruimte en een andere bus voor het vervoer.

In het kader van PR en werving en ICT werd de aandacht gevraagd voor het actualiseren van de website, berichtgeving in- en extern, ondersteuning landelijke koers, het coördineren van presentaties en fondswerving in de regio en tenslotte ook een onderzoek door stagiaires van het Nova College.

Financieel en bestuurlijk jaarverslag

Op 27 juni 2018 is het bestuurlijk en financieel jaarverslag van 2017 vastgesteld en heeft de kascontrolecommissie decharge verleend aan de penningmeester.

Samenstelling van het bestuur van Stichting Voedselbank Velsen:

- Joop van Rijn : voorzitter
- Silvia Nat : vicevoorzitter
- Hans de Boer : secretaris
- Ron Spierenburg : penningmeester
- Stef van Sikkelerus : bedrijfsvoering en projectleider

Doelstelling van de Voedselbank Velsen:

Voedselbank Velsen zet zich in voor huishoudens die niet meer in staat zijn om dagelijks het brood op de plank te krijgen door ze wekelijks een gratis voedselpakket aan te bieden. De organisatie Socius Maatschappelijke Dienstverleners verzorgt de intake tot voorstel van toelating.

De Voedselbank Velsen hanteert hierbij de landelijke normen van de vereniging van Nederlandse Voedselbanken.

De Voedselbank Velsen functioneert als een schakel tussen overschot en verborgen gebrek in onze maatschappij en voorkomt zo verspilling van voedsel.

Ook hoopt de Voedselbank Velsen hiermee een signaal af te geven voor politiek en samenleving.

Bestuursvergaderingen

Het bestuur is acht keer bijeen geweest op de genoemde data en van iedere vergadering is het verslag vastgesteld en goedgekeurd.

Woensdag 18 januari 2017 Woensdag 1 maart 2017 Woensdag 12 april 2017
Woensdag 10 mei 2017 Woensdag 5 juli 2017 Woensdag 13 sept 2017
Woensdag 18 oktober 2017 Woensdag 29 november 2017

Het werkgebied van de Voedselbank Velsen

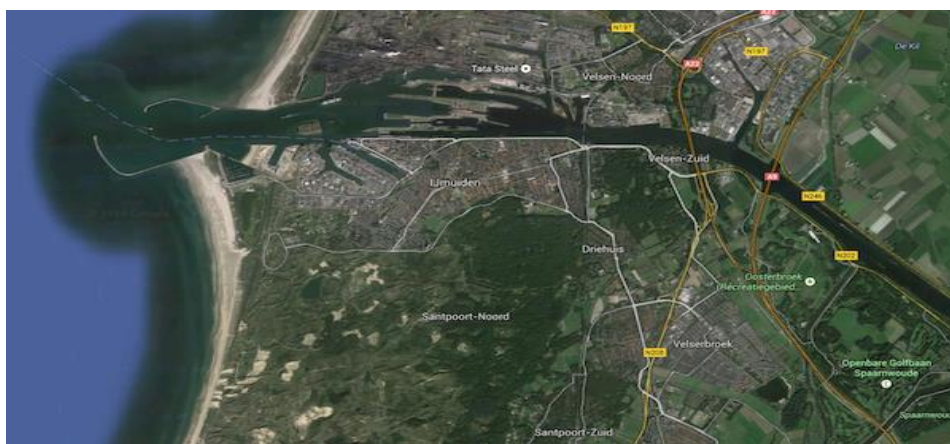

Het werkgebied van de Voedselbank Velsen ligt in de gemeente Velsen met uitzondering van de wijk Velsen-Noord, omdat deze wijk gericht is op de Voedselbank IJmond-Noord. Aan de

zuidkant ligt de Voedselbank Haarlem.

Met de Voedselbank IJmond Noord zijn het afgelopen jaar gesprekken gevoerd om na te gaan in hoeverre een hechtere samenwerking mogelijk is.

Bestuurlijke zaken

Op 25 januari 2017 werd een aparte bijeenkomst georganiseerd voor alle vrijwilligers en het bestuur om even terug te kijken op het jaar 2016 en de voornemens voor het jaar 2017 bekend te maken.

De regionale vergaderingen in het distributiecentrum Amsterdam zijn bezocht op 13 januari 2017, 10 maart 2017, 12 mei 2017, 14 juli 2017, 15 september 2017, 10 november 2017.

Namens de Voedselbank Velsen neemt Stef van Sikkelerus deel aan de bedrijfsleidersvergaderingen. In deze vergaderingen wordt door alle voedselbanken uit Noord-Holland gesproken over onder meer logistieke zaken (ophalen van voedsel bij het distributiecentrum) en inzamelingsacties die gehouden zullen gaan worden. Ook wordt onderling veel informatie over dagelijkse werkprocessen uitgewisseld.

De landelijke ledenvergadering werd bijgewoond op 8 april 2017, op 9 september 2017 en op 25 november 2017 te Houten.

In 2017 zijn er vier nieuwsbrieven uitgegaan van het bestuur aan de vrijwilligers waarin aangegeven werd wat de stand van zaken was ten aanzien van het aantal voedselpakketten en welke belangrijke aandachtspunten er waren. De vrijwilligers ervaren het communiceren via de nieuwsbrief als een goede zaak.

Organisatie en vrijwilligers

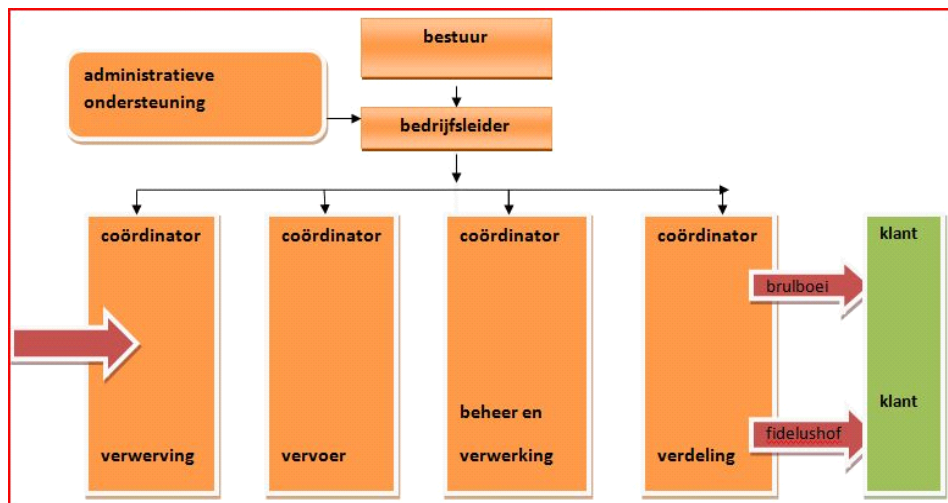

Structuur Voedselbank Velsen

Er is gekozen voor een verdeling in vier sectoren. Deze vier sectoren zijn:

- de sector voedselverwerving
- de sector vervoer
- de sector beheer en verwerking van het voedsel
- de sector verdeling van voedsel

Bovendien heeft iedere sector een coördinator die het aanspreekpunt is en ook in staat is om enkele zaken voor zijn/haar rekening te nemen. Uiteraard betekent dit dat men regelmatig met elkaar moet afstemmen. In het jaar 2017 heeft dit geleid tot een stabiele organisatie.

Ondersteuning Voedselbank Velsen

Tevens zijn er enkele vrijwilligers die een rol spelen in de ondersteuning van diverse processen die noodzakelijk zijn bij de Voedselbank Velsen. Hierbij denken we aan het verwerken van de facturen in de boekhouding, het samenstellen van de klantenlijsten, het bijhouden van de website, het samenstellen van nieuwsbrieven en -flitsen, het gebruik van softwareprogramma's voor de Voedselbank en het bewaken van de kwaliteitszorg.

Nu heeft de organisatie zich mede dankzij de medewerkers ontwikkeld tot een stabiele organisatie. De coördinatoren vervullen een prima rol om de zaken geruisloos te laten verlopen. De onderlinge afstemming vindt plaats tijdens het periodiek overleg en men vindt het vanzelfsprekend om zelf oplossingen te bedenken en uit te voeren. Eventuele irritaties worden respectvol met elkaar uitgesproken en er heerst onderling een goede werksfeer.

Vervoer, beheer en verdeling

Vervoer

De groep chauffeurs vergadert een keer in de zes weken en stelt dan onder leiding van de coördinator het rittenschema vast. Tevens wordt deze vergadering benut om informatie door te geven en eventuele aandachtspunten aan de orde te stellen. De bestelbus is vervangen door een groter model waarin de chauffeurs kunnen staan en waar de vorkheftruck de pallets precies tot in de laadruimte de producten kan afleveren.

De chauffeurs rijden drie dagen in de week volgens een vaststaand schema en kunnen gezien worden als het logistieke hart van de Voedselbank Velsen

Beheer en verwerking

Dankzij de coördinator van beheer en verwerking worden de producten op correcte wijze opgeslagen en streng gecontroleerd op de houdbaarheidsdatum. Bovendien wordt in het kader van de voedselveiligheid de temperatuur zorgvuldig geregistreerd in de koelboxen en tassen.

Verdeling



Een vaste ploeg verzorgt wekelijks de verdeling van de producten in de pakketten. Zorgvuldig worden de porties samengesteld en er wordt tevens nagegaan of de kwaliteit voldoende aanwezig is om het wekelijkse pakket aan de klanten mee te kunnen geven. Zowel in de Brulboei als in De Abeel worden de pakketten uitgereikt door een vaste ploeg vrijwilligers. In De Abeel behoren de chauffeurs ook tot de uitdelers.

Intake en klantenbestand

Klanten

Voedselbank Velsen werkt samen met de Stichting Socius Maatschappelijke Dienstverleners die de intake tot voorstel van toelating, de regelmatige her controle en de begeleiding van onze klanten verzorgen.

We voeren een streng maar rechtvaardig intakebeleid. De raadsleden van Socius gaan bij de intake en her controle aan de hand van toekenningscriteria na of een klant in aanmerking komt resp. blijft voor een voedselpakket als noodhulp. De toekenningscriteria worden jaarlijks tijdens de jaarvergadering van de Vereniging van Nederlandse Voedselbanken door de leden, de lokale voedselbanken, vastgesteld.

Uitgangspunt is het maximum vrij besteedbaar inkomen voor een huishouden. Dat is het totale inkomen minus vaste lasten zoals huur, energiekosten, verzekeringskosten, telefoon- en internetkosten, gemeentelijke belastingen enzovoorts. Het vrij besteedbaar inkomen is het inkomen voor aankoop van voedsel en kleding en voor kosten van contributies enzovoorts. Een huishouden krijgt een voedselpakket als het vrij besteedbaar inkomen lager is dan het maximum vrij besteedbaar inkomen volgens de toekenningscriteria.

Sinds eind november 2016 gelden de volgende toekenningscriteria voor het maximum vrij besteedbaar inkomen per maand:

Aantal kinderen	Alleenstaande (€)	Echtpaar (€)
0	200	280
1	280	360
2	360	440
3	440	520
Enzovoorts. Per gezinslid € 80 erbij		

Van onze klanten wordt verwacht dat zij meewerken aan het vinden van oplossing van hun financiële probleem. Wij noemen dat 'een pakket met een (hulpverlenings)traject'. Het verstrekken van voedsel is een noodvoorziening en geen structurele oplossing voor de aanpak van de achterliggende oorzaken. Het is wel belangrijk dat mensen even op adem kunnen komen voordat zij zo'n hulpverleningstraject ingaan. Een hulpverleningstraject wordt verzorgd en begeleid door de raadslieden van Socius. Het is voor iedereen een drempel om je aan te melden bij de voedselbank. Toegeven dat het jezelf niet lukt, doet zeer.

Grafisch overzicht aantal pakketten en aantal huishoudens van 2017

Onderstaand grafisch overzicht geeft het aantal pakketten weer dat per week is uitgedeeld aan huishoudens. Er wordt onderscheid gemaakt in een huishouden van 1 persoon, een huishouden van 2 – 3 personen en huishoudens van 4 personen en meer.

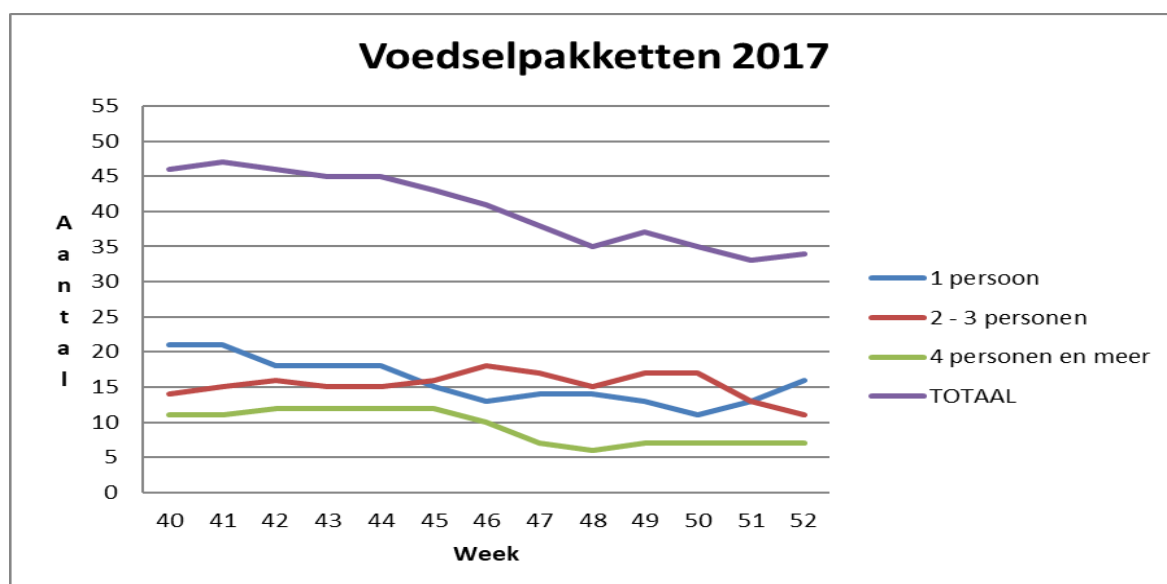

Cijfermatig overzicht van 2017

Totaalaantal klanten bij intakegesprek Socius	149
Afgewezen klanten boven de norm	37
Klanten waarvan uitdeling is gestopt vanwege herhaaldelijk niet ophalen van voedselpakket	22
Totaal aantal uitgedeelde pakketten aan:	
- Huishouden van 1 persoon	919 (899)
- Huishouden van 2 – 3 personen	982 (982)
- Huishouden van 4 personen of meer	465 (597)
- Totaalaantal	2366 (2306)
Totaal niet opgehaalde pakketten	76
Totaalaantal monden gevoed	5626
waarvan kinderen, meer dan	2750
Gemiddelde ‘verblijftijd’ per huishouden	6,9 maanden (5,4)

NB: tussen haakjes staan de cijfers van 2016.

Het aantal huishoudens blijft achter dan er op basis van het aantal inwoners van de gemeente Velsen zou mogen worden verwacht. Op basis van inwonertal zou het aantal huishoudens 100 moeten zijn. We hebben tot nu toe niet de oorzaak van het lage aantal huishoudens kunnen achterhalen.



Vergroten naamsbekendheid

Het afgelopen jaar hebben we weer hard gewerkt om onze naamsbekendheid te vergroten. Er zijn posters gemaakt en uitgedeeld samen met de bestaande flyers. Er zijn gesprekken gehouden met buurtteams, zorgteams, scholen en wijkteams. En in het plaatselijk dagblad en de weekkranten is ruim aandacht gegeven aan de Voedselbank. In 2018 gaan we hiermee door.

Overzicht acties en donaties en vaste leveranciers

actie tanken bij Peut	donatie
actie inleveren gebruikte cassettes en cartridges	donatie
administratiekantoor Belien	donatie
Ambachtsbakker Bastmeijer (vaste leverancier)	voedsel
Banketbakkerij Schmidt (vaste leverancier)	voedsel
Seafood Parlevliet (vaste leverancier)	voedsel
Kijzers echte bakker (vaste leverancier)	voedsel
weekblad de Jutter/de Hofgeest	bedankadvertentie, krantenartikelen
Jan Campertschool	donatie
Moorman reparatie service	voedsel
RIVA autohandel	donatie
Ichtus lyceum	voedsel
Paasactie	voedsel

Decoratelier (Velser Gemeenschap)	natura
Ouderraad PCB de Hoeksteen	donatie
Franciscusschool Genoeg is genoeg	voedsel
RABO	voedsel
Dirk van de Broek	voedsel
Jan Campertschool (koningsspelen)	voedsel
de Klipper (locatie west) (koningsspelen)	voedsel
Kopie-druk Santpoort-Noord	natura
Nnn	donatie
Diaconie Prot. Gemeente Velsen-Zuid/IJmuiden-Oost	donatie
Voedselinzameling Vomar Kennemerplein	voedsel
Vomar	natura
Stichting Armoedefonds	donatie
Protestantse Gemeente Het Kruispunt Velsbroek	voedsel
firma de Jong IJmuiden	voedsel
Dorpskerk Santpoort-Noord	voedsel
Diaconie Ned Herv Gem Nieuwe Kerk IJmuiden	donatie
ING Nederland Fonds	donatie
Intertoys de Ballon en St. Straatvoetbal Santpoort	Sinterklascadeaus
Bas van der Pol shipchangers kerstbroden	voedsel
Gymnasium Felisenum – (ouderavond)	voedsel en donatie
Kerstactie Duin en Kruidberg Mavo	voedsel
Stichting nnn Santpoort-Noord	(karbonades en kerstbrood)
Ambachtelijke slagerij Schaper Driehuis	voedsel
IJmuider Courant Kerstpakkettenactie	150 pakketten en donaties
de Vliegende Hollander	voedsel
Vomar Kennemerplein	voedsel
New York pizza	voedselcheques
Nel en Bert	voedsel
Acenius bv (voor aankoop voedsel)	donatie
Kemo keukenmontage	donatie

En in december hebben vele particulieren een voedsel-/Kerstpakket gebracht bij de Brulboei. Tevens werden gelddonaties ontvangen van vele gulle gevers. Deze donaties zijn onmisbaar voor de dekking van de exploitatiekosten

De gulle gevers waarvan de naam+adres bekend was, hebben een schriftelijk bedankje ontvangen van de Voedselbank Velsen.

En dank aan iedereen die ons op een of andere manier geholpen heeft of heeft ondersteund.

Verder hebben wij via onze jaarlijkse bedankadvertentie in de weekbladen de Jutter en de Hofgeest zoveel als mogelijk eenieder bedankt.

Presentaties/gesprekken

- in de Dorpskerk Santpoort-Noord
- de Rotary Club Velsen
- Diaconie Prot. Gemeente Engelmundus kerk Velsen-Zuid
- in de kerk Het Kruispunt Protestantse Gemeente Velsbroek
- seniorenmiddag van Ned Herv Gem Nieuwe Kerk IJmuiden

Gesprekken met sociale wijkteams, zorginstellingen en scholen.

Vaste leveranciers

Intertoys, Parlevliet, Bastmeijer, Keijzer, Schmidt, slagerij Schaaper in Driehuis en Aldi.

Financiën

Voedselbank Velsen					
Balans	31.12.2017	31.12.2016		31.12.2017	31.12.2016
Transport	€ 11.000,00	€ 4.000,00	Algemene reserve	€ 28.961,50	€ 17.076,24
			Bestemmingsreserve		€ 13.720,95
			Bestemmingsfonds voedsel	€ 3.399,75	€ 1.355,87
			Bestemmingsfonds vriescel	€ 2.500,00	
Bankrekening	€ 24.090,57	€ 29.111,46	Te betalen kosten	€ 229,32	€ 958,40
	€ 35.090,57	€ 33.111,46		€ 35.090,57	€ 33.111,46

Toelichting op de balans 2017 van Voedselbank Velsen

Stichting Voedselbank Velsen heeft per 1 december 2014 de activiteiten, inclusief de bezittingen en lopende verplichtingen, overgenomen van Stichting Welzijn Velsen. Deze verzelfstandiging maakt het mogelijk om aan te sluiten bij Voedselbank Nederland met alle voordelen van dien. Sinds februari 2015 zijn wij formeel aangesloten bij de Vereniging van de Nederlandse Voedselbanken. Stichting Voedselbank Velsen heeft begin 2015 de ANBI-status verkregen. De activiteiten bestaan uit het organiseren en exploiteren van een voedselbank in Velsen.

Transport

Begin 2017 is de bestelauto Nissan Primestar (28-BZ-TH) met een boekverlies van EUR 1.500,00 (boekwaarde EUR 4.000,00 -/- opbrengst EUR 2.500,00) vervangen door een Opel Movano (9-VTR-69) die voor EUR 13.000,00 is aangeschaft. De nieuwe bestelbus wordt met EUR 2.000,00 per jaar afgeschreven tot een restwaarde van EUR 3.000,00.

Inventaris

De marktwaarde van de inventaris is nihil en is daarom niet geactiveerd. Diverse grotere aanschaffingen in 2017 zoals 60 voedselkragen (EUR 568,70) en 5 stapelbakken (EUR 227,65) zijn als last in mindering gebracht op de exploitatie en niet geactiveerd. Dit gezien de relatief geringe marktwaarde na aanschaf.

Bestemmingsreserve

In 2017 is de bestemmingsreserve ad EUR 13.720,95 volledig vrijgevallen ten gunste van de algemene reserve ten behoeve van de aankoop van de nieuwe bestelbus ad EUR 13.000,00.

Een donatie in 2017 ten behoeve van de aankoop van een nieuwe vriescel in 2018 ad EUR 2.500,00 is toegevoegd aan het bestemmingsfonds vriescel.

Algemene reserve

Het exploitatieverlies ad EUR 1.865,45 is ten laste van de Algemene Reserve geboekt.

Saldo per 1.1.2017	EUR 17.076,24
Vrijval Bestemmingsreserve	EUR 13.720,95 +/+
Vrijval bestemmingsfonds speelgoed	EUR 29,76 +/+
Exploitatieverlies	EUR 1.865,45 -/-
Saldo per 31.12.2017	EUR 28.961,50

Het bestuur acht een algemene reserve ter hoogte van 1,5 de jaarexploitatie als een voldoende buffer.

Bestemmingsfonds voedsel

Ook in 2017 we donaties ontvangen met als doel hier voedsel voor aan te schaffen. In 2017 hebben we periodiek de voedselpakketten aangevuld met onder andere fruit en verse vlees- en zuivelwaren.

Saldo per 1.1.2017	EUR 1.355,87
Donaties t.b.v. aankoop voedsel	EUR 4.669,76 +/+
Aankoop voedsel	EUR 2.625,88 -/-
Saldo per 31.12.2017	EUR 3.399,75

Bestemmingsfonds speelgoed

In 2017 is er EUR 355,51 specifiek gedoneerd voor de aankoop van speelgoed voor kinderen van de Voedselbank wat voor EUR 325,75 is besteed. Het restant ad EUR 29,76 is geboekt ten gunste van de algemene reserve.

Nog te betalen kosten 2017

Dit betreffen kosten die in 2018 zijn betaald en betrekking hebben op het boekjaar 2017.

Baten en Lasten	Realisatie 2017	Begroting 2017
Baten		
Bijdrage VB Nederland	€ 1.000,00	€ 1.000,00
Donaties in geld	€ 15.770,25	€ 11.700,00
Donatie tbv vrieskist	€ 2.500,00	
Donaties in natura	€ 220,00	
Donaties tbv speelgoed	€ 355,51	
Donaties tbv voedsel	€ 1.169,76	
Totaal Baten	€ 21.015,52	€ 12.700,00
Directe Lasten		
Huisvestingskosten	€ 0,00	€ 0,00
Brandstofkosten	€ 867,03	€ 750,00
Verzekeringskosten	€ 1.198,19	€ 900,00
Reiskosten Vrijwilligers	€ 0,00	€ 250,00
Onderhoudskosten Bus	€ 1.467,16	€ 1.500,00
Wegenbelasting	€ 1.916,00	€ 1.500,00
Overige Kosten	€ 855,35	€ 1.200,00
Telefoonkosten	€ 218,04	€ 250,00
Kleine aanschaffingen	€ 951,11	€ 400,00
Onderhoud Koelinstallaties	€ 478,06	€ 500,00
Diverse verbruiksartikelen	€ 684,44	€ 400,00
Aanschaf T-shirts	€ 205,64	€ 300,00
Schoonmaakkosten	€ 675,48	€ 1.000,00
Kerstpakketten vrijwilligers	€ 568,94	€ 500,00
Reclamekosten incl fleecejacks	€ 359,69	€ 0,00
Betalingsverschillen	€ 2,13	€ 0,00
	€ 10.447,26	€ 9.450,00
Boekverlies 28-BZ-TH	€ 1.500,00	
Afschrijving Transport	€ 2.000,00	€ 1.000,00
	€ 3.500,00	€ 1.000,00
Algemene lasten		
Bijdrage VB (Noord)	€ 896,00	€ 1.000,00
Bestuurskosten VB	€ 62,20	€ 200,00
Bouw Website	€ 268,02	€ 90,00
Domein registratie	€ 0,00	€ 40,00
Bankkosten	€ 182,22	€ 160,00
Acquisitie	€ 0,00	€ 500,00
10-jarig jubileum	€ 0,00	€ 300,00
ICT	€ 0,00	€ 0,00
	€ 1.408,44	€ 2.290,00
Bestemmingsreserve (vrieskist)	€ 2.500,00	
Bestemmingsfonds speelgoed	€ 355,51	
Bestemmingsfonds voedsel	€ 4.669,76	
	€ 7.525,27	
Totaal lasten	€ 22.880,97	€ 12.740,00
Exploitatieresultaat	-€ 1.865,45	-€ 40,00

Toelichting op de staat van baten en lasten 2017 van Voedselbank Velsen

Bijdrage Voedselbank Nederland

Deze jaarlijkse bijdrage wordt gebaseerd op het aantal voedselpakketten per 1 januari van het komend jaar.

Donaties in geld

Een belangrijk deel van de donaties wordt in december ontvangen. Donaties worden ontvangen van particulieren, bedrijven, inzamelingsacties, fondsen en Kerkelijke instellingen. In 2017 hebben wij van 1 particuliere donateur EUR 10.000,- ontvangen waarvan EUR 3.500,- is toegevoegd aan Bestemmingsfonds voedsel. Ten opzichte van 2016 is in 2017 er ca EUR 4.000,- meer aan vrij aan te wenden donaties binnengekomen.

Donaties ten behoeve van voedsel

In 2017 is er voor EUR 1.169,76 gedoneerd met als bestemming de aankoop van voedsel. Met het surplus uit 2016 ad EUR 1.355,87 en de hiervoor genoemde extra toevoeging ad EUR 3.500,- is er EUR 6.025,63 aan bestemmingsfonds toegevoegd waarvan EUR 2.625,88 is gebruikt voor de aanschaf van voedsel.

Huisvestingskosten

Een lokaal in buurtcentrum De Brulboei en een in het gebouw de Abeel van OIG-IHD worden als werkruimte en uitdeelpunt door de eigenaren kosteloos ter beschikking gesteld. Dit inclusief de bijkomende kosten zoals energie.

Transportkosten

Dit betreffen de kosten die samenhangen met de bestelbus die wordt ingezet om voedsel op te halen bij diverse distributiecentra, collega voedselbanken en donateurs van voedsel. Tevens het vervoer van voedselpakketten naar het uitdeelpunt. De transportkosten bestaan uit brandstof, verzekering, wegenbelasting en onderhouds- en reparatiekosten. Door de aanschaf van een andere (grotere) bestelbus zijn de brandstof-, verzekeringskosten en de wegenbelasting toegenomen. Dit is de grootste kostenpost van Voedselbank Velsen.

Kleine aanschaffingen

Diverse grotere aanschaffingen, zoals aangegeven onder de toelichting bij de balanspost inventaris, zijn als kosten opgevoerd en niet geactiveerd.

Kerstpakketten

Als dank voor de inzet van de vrijwilligers.

Overige kosten

In de overige kosten zijn de kantinekosten van de vrijwilligers van locatie de Brulboei begrepen.

Bijdrage VB (Noord)

Het betreft een jaarlijkse bedrage in de kosten van het regionale distributiecentrum die is gebaseerd op het aantal af te nemen voedselkratten.

Exploitatietekort

In 2017 is er sprake van een exploitatietekort van EUR 1.865,45 die ten laste van de algemene reserve wordt gebracht. Dit tekort wordt voornamelijk veroorzaakt door het incidentele boekverlies op de inruil van de auto bestelbus ad EUR 1.500,-.

De jaarrekening is gecontroleerd door de kascommissie. Het bestuur heeft ingestemd met het voorstel van de kascommissie om de penningmeester decharge te verlenen (vastgelegd in het verslag van de bestuursvergadering van 27 juni 2018).