

Jaarverslag Stichting Voedselbank Velsen 2016



Inhoud	blz.
Voorwoord	2
Geschiedenis	2
Bestuurlijke ontwikkelingen	3
<ul style="list-style-type: none"> - jubileum Voedselbank Velsen - certificaat GROEN - film Voedselbank Velsen - financieel en bestuurlijk jaarverslag - belangrijke thema's - noodfonds - samenstelling bestuur - doelstelling Voedselbank Velsen - bestuursvergaderingen - het werkgebied van Voedselbank Velsen - de regionale vergaderingen - de landelijke vergaderingen 	
Organisatie en vrijwilligers	5
Vervoer, beheer, verdeling en uitdelen pakketten	6
Klanten	8
Acties en donaties	9
Financiën	11

- **KvK-nr.** **61475769**
- **Bankrekening** **NL08RABO0155764063**

Voorwoord

Voor u ligt het jaarverslag 2016 van de Voedselbank Velsen. Wij verantwoorden in dit verslag de ontwikkelingen en de resultaten die in de loop van het kalenderjaar 2016 zijn behaald.

Het jaar 2015 hebben we benoemd als een opbouwjaar. Het jaar 2016 laat zich kenmerken als een jaar van stabiliteit en een jaar gericht op het verbeteren van de kwaliteit.

Dankzij onze vrijwilligers, onze lokale leveranciers en donateurs is het bestuur in staat geweest de Voedselbank Velsen te laten groeien tot een krachtig opererend instituut dat voorziet in een noodzakelijke behoefte voor de medemensen in nood.

Hierbij maken we tevens gebruik van de mogelijkheid om iedereen die op enige wijze een bijdrage heeft geleverd speciaal te danken voor hun inbreng.

Namens het bestuur van de Voedselbank Velsen,



Hans de Boer
secretaris

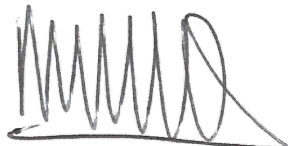

Ron Spierenburg
penningmeester



Joop van Rijn
voorzitter

Geschiedenis

Vanaf 2005 werd het buurtcentrum de Brulboei geconfronteerd met armoede in de wijk en waren enkele vrijwilligers actief om voedseloverschotten en kerstpakketten te verdelen onder gezinnen in financiële nood. Vervolgens sloot deze groep zich aan bij de Voedselbank Haarlem. Hierdoor werd het mogelijk op 2 december 2005 te starten met het wekelijks uitreiken van voedselpakketten en kon men gebruik maken van twee uitdeelpunten: De Brulboei en het Sint Fidelishof.

De Voedselbank Velsen was verbonden aan de Stichting Welzijn Velsen die een gedoogconstructie hanteerde om de continuïteit te kunnen garanderen.

Met ingang van 17 december 2014 is de Voedselbank Velsen een zelfstandige stichting geworden en bekrachtigd via de oprichtingsakte en bij de Kamer van Koophandel ingeschreven onder nummer 61475769.

Deze stap was noodzakelijk om als rechtspersoon geregistreerd te kunnen worden als lid van de landelijke Vereniging van Nederlandse Voedselbanken. Er kan nu officieel gebruik gemaakt worden van de rechten en plichten die verbonden zijn aan het lidmaatschap. Bovendien is de aanvraag voor de ANBI-status toegekend.

Uit deze historische schets blijkt dat het 10-jarig jubileum in 2015 had mogen plaatsvinden. Om organisatorische redenen werd echter de aandacht voor het jubileum gekoppeld aan de nieuwjaarsreceptie van 2016

Bestuurlijke ontwikkelingen

Jubileum Voedselbank Velsen

Op 23 januari 2016 werd zowel de Nieuwjaarsreceptie als het 10-jarig jubileum gevierd met oud-medewerkers, de huidige medewerkers, lokale leveranciers en klanten. Er waren zo'n 60 personen aanwezig.

Tijdens deze jubileumbijeenkomst werd ook de aanwezige ambachtsbakker Bastmeijer als hofleverancier nog even in het zonnetje gezet. Gezien de opkomst en het programma kunnen we terugkijken op een succesvol jubileum

Het certificaat GROEN

Tijdens de viering van het tienjarig jubileum ontving de Voedselbank Velsen uit handen van de vicevoorzitter van de Vereniging van Nederlandse Voedselbanken, Tom Hillemans, het certificaat GROEN. Officieus werd dit certificaat eind 2015 toegekend. Met dit certificaat heeft de Voedselbank Velsen voldaan aan de landelijke richtlijnen van de voedselveiligheid en voedselkwaliteit.

Tijdens de uitreiking gaf Tom Hillemans aan dat het op zich een prestatie is dat de Voedselbank Velsen in betrekkelijk korte tijd erin geslaagd is om de code groen te behalen, maar dat het er nu vooral op aan komt om deze kwalificatie te behouden. Er zullen onverwachte inspecties en controles volgen.

De eerste onverwachte controle is op 11 november 2016 uitgevoerd en op een schaal van 100 werden 99 punten gescoord!



Film

Door de videofilmclub uit de Dwarsligger is in betrekkelijk korte tijd een film gemaakt over de wijze waarop de Voedselbank Velsen werkt. Tijdens de bijeenkomst van het jubileum werd de film voor de eerste keer vertoond, vervolgens is de film te zien geweest op de regionale tv-zender Seaport en is nu ook te zien op de website van de Voedselbank Velsen.

Financieel en bestuurlijk jaarverslag

Op 9 maart 2016 is de jaarrekening en het bestuurlijk jaarverslag 2015 vastgesteld. De kascontrolecommissie heeft de financiële stukken gecontroleerd en goedgekeurd.

De belangrijkste thema's die aan de orde geweest zijn:

- de ontwikkeling van een website
- de overstap naar een geautomatiseerd administratief systeem Voedselbank-NU
- het sturen op een soepel draaiende organisatie in het primaire proces
- het maken en uitdelen van een kennismakingsboekje voor de vrijwilligers
- het geheel gratis laten ontwikkelen en laten maken van 1000 flyers
- vanwege sluiting van het tweede uitdeelpunt het verkrijgen van een nieuw uitdeelpunt om de pakketten wekelijks uit te delen
- een eerste verkenning voor vervanging van onze bestelauto.
- een oriëntatie op samenwerking met Voedselbank IJmond Noord

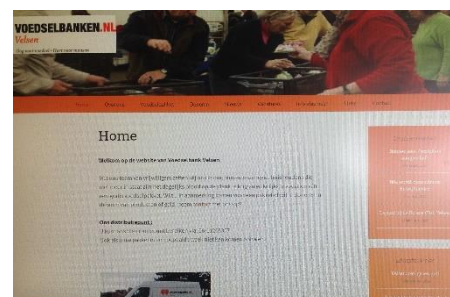

Noodfonds

Op uitnodiging van de directeur Stichting Welzijn Velsen zijn door het bestuur van de Voedselbank Velsen enkele gesprekken gevoerd met het bestuur van Noodfonds Velsen. Op enig moment is besloten hier geen vervolg aan te geven.

De samenstelling van het bestuur van Stichting Voedselbank Velsen:

- Joop van Rijn : voorzitter
- Silvia Nat : vicevoorzitter
- Hans de Boer : secretaris
- Ron Spierenburg : penningmeester
- Stef van Sikkelerus : projectleider/bedrijfsvoering

Doelstelling van de Voedselbank Velsen:

Voedselbank Velsen zet zich in voor huishoudens die niet meer in staat zijn om dagelijks het brood op de plank te krijgen door ze wekelijks als noodhulp een gratis voedselpakket aan te bieden. Het pakket bevat voor minstens 3 dagen voedsel.

Er wordt samengewerkt met de Stichting Socius Maatschappelijke Dienstverlening die de intake van nieuwe klanten verzorgt en die de huishoudens helpt om weer op eigen benen te staan.

Voedselhulp moet immers tijdelijk zijn. De Voedselbank werkt uitsluitend met vrijwilligers.

De Voedselbank Velsen functioneert als een schakel tussen overschot en verborgen gebrek in onze maatschappij en voorkomt zo verspilling van voedsel.

Ook hoopt de Voedselbank Velsen hiermee een signaal af te geven voor politiek en samenleving.

Bestuursvergaderingen

Het bestuur is negen keer bijeen geweest op de genoemde data en van iedere vergadering is het verslag vastgesteld en goedgekeurd.

Woensdag 20 januari 2016

Woensdag 9 maart 2016

Woensdag 20 april 2016

Woensdag 1 juni 2016

Woensdag 6 juli 2016

Woensdag 24 aug. 2016

Woensdag 12 oktober 2016

Woensdag 16 nov. 2016

Woensdag 21 dec. 2016

Het werkgebied van de Voedselbank Velsen

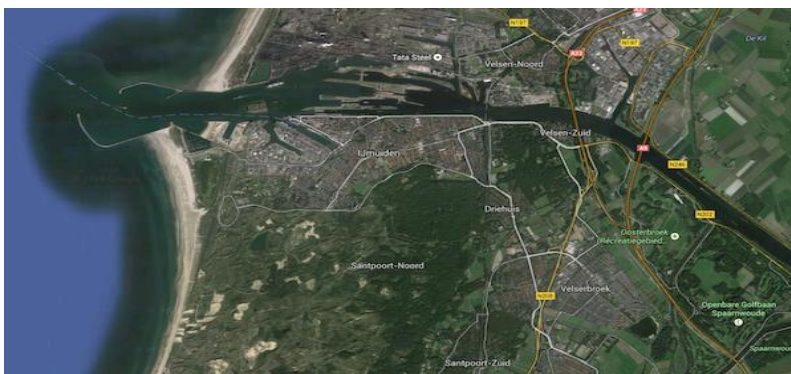

Het werkgebied van de Voedselbank Velsen ligt uiteraard in de gemeente Velsen met uitzondering van de wijk Velsen-Noord, omdat deze wijk gericht is op de Voedselbank IJmond-Noord. Aan de zuidkant van Velsen ligt de Voedselbank Haarlem.

Met het bestuur van de Voedselbank IJmond-Noord zijn het afgelopen jaar gesprekken gevoerd om na te gaan in hoeverre een hechtere samenwerking mogelijk is.

Regionaal overleg met voorzitters van de voedselbanken in Noord-Holland

De regionale vergaderingen zijn bezocht op 8 januari 2016, 11 maart 2016, 13 mei 2016, 7 juli 2016, 21 oktober 2016, 11 november 2016.

Voor de deelnemende voedselbanken is in 2016 een huishoudelijk reglement opgesteld en vastgesteld waarin de rechten en plichten staan vermeld van de aangesloten leden.

Inhoudelijk is er de verwachte toename van voedsel veelvuldig aan de orde geweest

Regionaal overleg bedrijfsleiders.

Namens de Voedselbank Velsen neemt een bedrijfsleider/bestuurslid deel aan dit regionaal overleg. In dit overleg wordt door alle voedselbanken uit Noord-Holland gesproken over onder meer logistieke zaken (ophalen van voedsel bij het distributiecentrum) en acties die gehouden zullen gaan worden. Ook wordt onderling veel informatie over dagelijkse werkprocessen uitgewisseld

Landelijke vergaderingen van de Vereniging van Nederlandse Voedselbanken

De landelijke ledenvergadering werd bijgewoond op 27 februari 2016, 28 mei 2016, 10 september 2016 en op 29 november 2016 in Expo te Houten.

Het landelijk thema is het afgelopen jaar vooral gericht op de verwachte toename van voedsel. Via een enquête is iedere voedselbank in Nederland gevraagd (168), waar de mogelijke pijnpunten ontstaan indien de toename een feit wordt. Bovendien is het besluit genomen om de toelatingscriteria te verruimen vanaf januari 2017. Vanuit de Vereniging van Nederlandse Voedselbanken streeft men naar ondersteuning en begeleiding van iedere aangesloten Voedselbank.

Organisatie en vrijwilligers

Structuur

De Voedselbank Velsen heeft binnen de organisatie gekozen voor een verdeling in vier sectoren. Deze vier sectoren zijn:

- Ø de sector voedselverwerving
- Ø de sector beheer en verwerking

- Ø de sector vervoer
- Ø de sector verdeling van voedsel

Voor iedere sector is een coördinator die het aanspreekpunt is en ook in staat is om enkele zaken voor zijn/haar rekening te nemen. Uiteraard betekent dit dat men nog veel met elkaar moet afstemmen, maar de praktijk laat zien dat het werkt.

Bovendien is er een bedrijfsleider benoemd die het overzicht heeft.

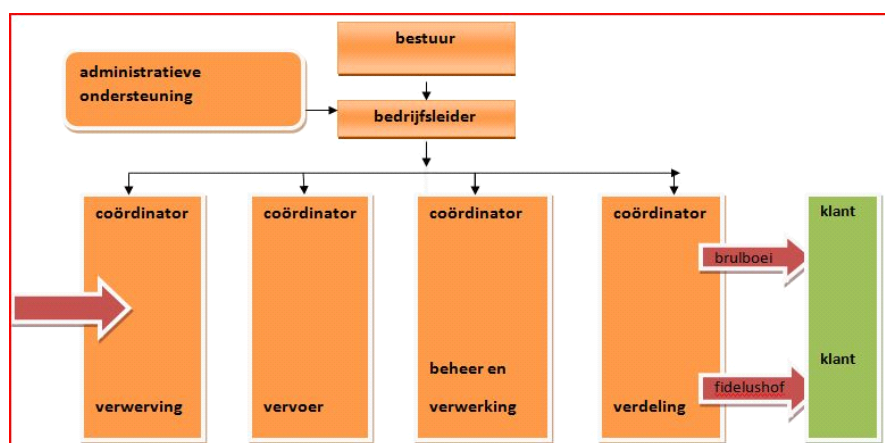

Bedrijfsleider

Vanaf februari 2015 tot 11 april 2016 kon de Voedselbank Velsen beschikken over een bedrijfsleider. Vanaf 11 april 2016 kreeg de betrokken bedrijfsleider echter een volledige baan en hebben we afscheid van hem genomen. Concreet betekende dit dat enkele bestuursleden directer bij de uitvoering van de processen betrokken raakten. December 2016 is afgesproken een vacature te plaatsen voor een bedrijfsleider als schakel tussen vrijwilligers en het bestuur.

Vrijwilligers

Alle medewerkers zijn (onbezoldigde) vrijwilligers. Sommigen doen dit werk al zolang de Voedselbank Velsen bestaat! Alle vrijwilligers hebben een cursus over voedselveiligheid gevolgd en hiervoor een certificaat ontvangen. De geldigheid van dit certificaat duurt een jaar. Voordat de geldigheid afloopt dient de vrijwilliger de web-training:” Basiskennis, Voedselveiligheid ” te volgen. Deze training wordt afgesloten met een toets.

Informatie

Nagenoeg iedere maand is er een nieuwsbrief uitgegaan van het bestuur naar de vrijwilligers waarin aangegeven werd wat de stand van zaken was ten aanzien van het aantal voedselpakketten en welke belangrijke aandachtspunten er waren. Over het algemeen ervaart men het communiceren via de nieuwsbrief als een goede zaak.

Bovendien is er een welkomstboekje voor de vrijwilligers samengesteld en uitgereikt waarin de afspraken staan genoemd die in de loop der tijd zijn gemaakt. Tevens treft men aan welke faciliteiten er zijn, hoe de inwerkperiode verloopt en bij wie men terecht kan voor vragen.

Ondersteuning Voedselbank Velsen

Er zijn enkele vrijwilligers die een rol te spelen in de ondersteuning van verschillende zaken. Zoals het verwerken van de facturen in de boekhouding, het samenstellen van de klantenlijsten, het bijhouden van de website, het samenstellen van de nieuwsbrief en het organiseren van inzamelingsacties en werven van nieuwe inkomsten.

Vervoer, beheer, verdeling en uitdeling van pakketten

Vervoer

De groep Vervoer vergadert een keer in de zes weken en stelt dan onder leiding van de coördinator het rittenschema vast. Tevens wordt deze vergadering benut om informatie door te geven en eventuele aandachtspunten aan de orde te stellen. De koelwagen functioneert op zich goed, maar is te laag om recht op te staan. Dat geeft extra belasting bij het tillen. Bovendien is de laadruimte beperkt, waardoor er soms twee keer gereden moet worden om de producten op de plaats van bestemming te krijgen. Er is een werkgroepje gevormd om na te gaan of er eventueel een alternatief is. Adviezen en voorstellen worden doorgegeven aan het bestuur.

Beheer en verwerking

Dankzij de coördinator van beheer en verwerking worden de producten op correcte wijze opgeslagen en streng gecontroleerd op de houdbaarheidsdatum. Bovendien wordt in het kader van de voedselveiligheid de temperatuur in de koelboxen en tassen zorgvuldig geregistreerd op de overzichtslijsten. Voor 90 % worden de producten gehaald uit het distributiecentrum van

Amsterdam en voor de overige 10 % kunnen we gebruik maken van lokale leveranciers: Seafood



Parlevliet, ambachtsbakker Bastmeijer, bakker Kijzers en banketbakker Schmidt.

Deze lokale leveranciers doneren iedere week voedsel van diepgevroren gebakken vis tot en met gebak.

De coördinator houdt per dag nauwkeurig bij wanneer er een onjuiste opslag plaatsvindt. Deze zaken worden vervolgens teruggekoppeld aan de vrijwilligers in de andere sector.

Er is een nieuw adres gevonden voor het brood, de groente en het fruit dat overblijft na de uitdeling. Dit wordt wekelijks afgeleverd bij Boerderij Westhoeve van boer Paul Dijkzeul te Santpoort.

Verdeling

Er is een vaste ploeg die de kratten vult volgens de landelijke richtlijnen van voedselveiligheid en voedselkwaliteit. Indien nodig worden de pakketten aangevuld vanuit de voorraad. Dankzij donaties kunnen we in beperkte mate producten inkopen die anders normaal gesproken nauwelijks aanwezig zijn.

Uitdelen pakketten

De pakketten worden uitgereikt op twee uitdeelpunten door twee vaste ploegen vrijwilligers. De twee uitdeelpunten waren de Brulboei en de Kerk, het Sint Fidelishof. In het Sint Fidelishof behoren de chauffeurs ook tot de uitdelers. In juni 2016 ontvingen we het bericht dat de kerk verkocht zou worden en dat ons uitdeelpunt daar niet meer kon worden gehandhaafd.



Dankzij de medewerking van de Stichting OIG-IHD kon het uitdeelpunt verplaatst worden naar "De Abeel" de locatie van OIG-IHD. Dat was tevens het moment voor de oudere vrijwilligers om met de sluiting van de Kerk ook te stoppen met hun tien jaar vrijwilligerswerk. Vanaf 4 november 2016 wordt gebruik gemaakt van dit nieuwe uitdeelpunt met enkele nieuwe vrijwilligers en met behulp van de chauffeurs.

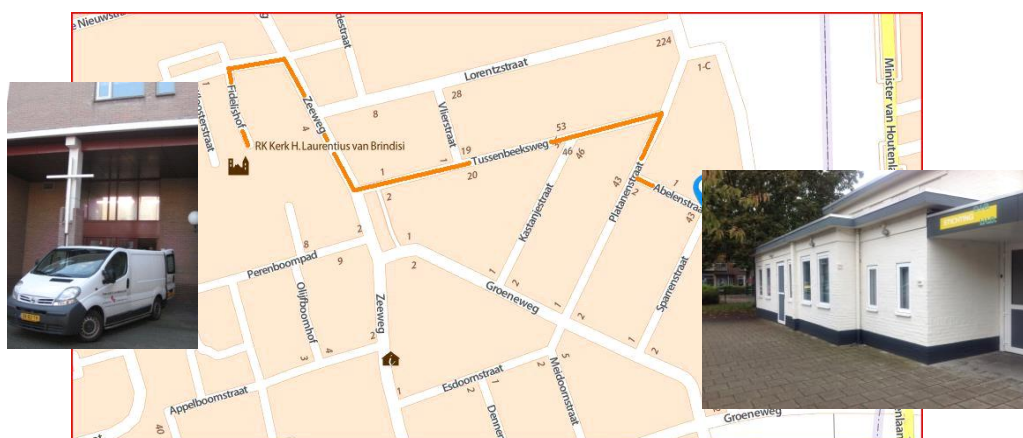

Klanten

Wij werken samen met raadsleden van de Stichting Socius Maatschappelijke Dienstverlening die de intake, de her controle en de begeleiding van onze klanten verzorgen.

De raadsleden van Socius gaan bij de intake en her controle aan de hand van toekenningscriteria na of een klant in aanmerking komt/blijft voor een voedselpakket als noodhulp. De toekenningscriteria worden jaarlijks tijdens de jaarvergadering van de Vereniging van Nederlandse Voedselbanken door de leden vastgesteld. De leden zijn de lokale voedselbanken. Uitgangspunt is het maximum vrij besteedbaar inkomen voor een huishouden. Dat is het totale inkomen minus de vaste lasten zoals huur, energiekosten, verzekeringskosten, telefoon- en internetkosten, gemeentelijke belastingen enzovoorts. Het vrij besteedbaar inkomen is het inkomen voor aankoop van voedsel en kleding en voor kosten van contributies enzovoorts. Een huishouden krijgt een voedselpakket als het vrij besteedbaar inkomen lager is dan het maximum vrij besteedbaar inkomen volgens de toekenningscriteria.

Sinds eind november 2016 gelden de volgende toekenningscriteria voor het maximum vrij besteedbaar inkomen per maand:

Aantal kinderen	Alleenstaande (€)	Echtpaar (€)
0	200	280
1	280	360
2	360	440
3	440	520
Enzovoorts. Per gezinslid € 80 erbij		

T.o.v. de vorige toekenningscriteria is het basisbedrag per huishouden verhoogd met € 10 naar € 120. En het bedrag per gezinslid is ook verhoogd net € 10 naar € 80.

Van onze klanten wordt verwacht dat zij meewerken aan het vinden van oplossing van hun financiële probleem. Wij noemen dat “een pakket met een traject”.

Het verstrekken van voedsel is een noodvoorziening en geen structurele oplossing voor de aanpak van de achterliggende oorzaken. Het is wel belangrijk dat mensen even op adem kunnen komen voordat zij zo'n

traject ingaan.

Een traject wordt verzorgd en begeleid door de raadsleden van Socius.

Aantal pakketten in 2016

▣ 890 x pakket voor 1 persoon

▣ 819 x pakket voor 2 of 3 personen

▣ 597 x pakket voor 4 personen of meer

▣ in totaal 2306 pakketten

▣ in totaal werden daarmee 6100 monden voorzien van voedsel Waarvan meer dan 3000 kindermonden!



De gemiddelde ‘verblijftijd’ per huishouden bedroeg 5,4 maanden. En er zijn 33 aanvragen door

Socius afgewezen. Deze aanvragen voldeden niet aan de eerdergenoemde landelijke toekenningcriteria.

Het aantal huishoudens is al geruime tijd lager dan er op basis van het aantal inwoners van de gemeente Velsen zou mogen worden verwacht. Op basis inwonertal zou het aantal huishoudens 100 moeten zijn. We hebben tot nu toe niet de oorzaak van het lage aantal huishoudens kunnen achterhalen.

Overzicht aantal pakketten en aantal huishoudens

Onderstaand overzicht geeft grafisch het aantal pakketten weer dat per week is uitgedeeld.

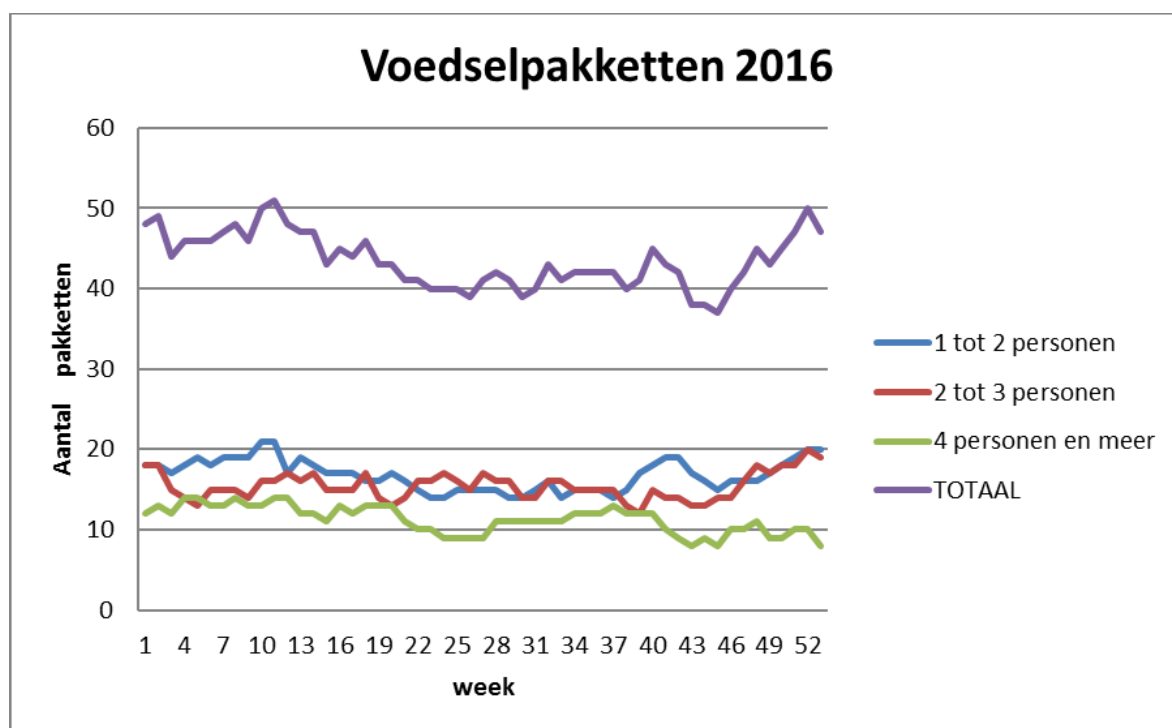

Vergroten naamsbekendheid

Het afgelopen jaar hebben we hard gewerkt om onze naamsbekendheid te vergroten. Er zijn flyers gemaakt en uitgedeeld. Er zijn gesprekken gehouden met buurtteams, zorgteams, scholen en wijkteams. En in het plaatselijk dagblad en de weekkranten is ruim aandacht gegeven aan de Voedselbank.

In 2017 gaan we hiermee verder.

Overzicht acties en donaties en vaste leveranciers en presentaties in 2016

gehele jaar	actie tanken bij Peut	donatie
gehele jaar	actie cassettes en cartridges	donatie
gehele jaar	bij Tankstation Post en Boom voor wasbeurten auto	natura
februari	Dansschool Stol/ ter Horst	voedsel
maart	ING-campagne "Help Nederland Vooruit"	donatie
maart	vastenactie Parochie H. Laurentius van Brindisië	voedsel

maart	circus Sijms		kaartjes
maart	actie Ichthus Lyceum		voedsel
mei	actie Clusius College		voedsel
mei	René Froger Show van de Toppers		kaartjes
mei	JCI IJmond Goede doelen Fonds Bites&bites (Junior Kamer IJmond: Susan Glaubitz)		donatie
mei	voedselinzameling Dekamarkt Velsbroek		voedsel
juni	Rabo fietsdag		donatie
juni	Volkstuinvereniging W.Z.Z.O.		groente
augustus	Apostolische gemeenschap		voedsel
augustus	Cornegge, Friso Huizinga, Folkerts (ontwerpen/drukken van flyers)		1000 flyers
oktober	Stadsschouwburg Maya de Bij		kaartjes
november	Dorpskerk Santpoort Oogstdankdienst		voedsel
november	rommelmarkt in de Brulboei		donatie
december	Intertoys de Ballon St. Straatvoetbal Santpoort		cadeaus
december	basisschool de Westbroek – Velsbroek		voedsel
december	Kerstactie Duin en Kruidberg Mavo		voedsel
december	Taxi Zeewijk		donatie
december	Bakker Kijzers kerststollen		voedsel
december	IJmuider Courant Kerstpakkettenactie	190 pakketten en	donatie
december	nnn (voor aankoop voedsel)		donatie
december	Stadsschouwburg Kerstshow		kaartjes
december	Gymnasium Felisenum – (ouderavond)	voedsel en	donatie
december	nnn (karbonades en kerstbrood)		voedsel
december	Bas van der Pol shiphandlers kerstbroden		voedsel
december	Acenius bv (voor aankoop voedsel)		donatie
december	Visspecialist de Dolfijn (lekkerbekjes)		voedsel
december	Stichting nnn Amsterdam		donatie
december	medewerkers Mebin bv		donatie

En in december hebben vele particulieren een voedsel/Kerstpakket gebracht bij de Brulboei. Tevens werden donaties ontvangen van vele gulle gevers. Deze donaties zijn onmisbaar voor de dekking van de exploitatiekosten

De gulle gevers waarvan de naam+adres bekend was, hebben een schriftelijk bedankje ontvangen van de Voedselbank Velsen.

En verder dank aan iedereen die ons op een of andere manier geholpen heeft of heeft ondersteund.

Presentaties

- in de kerk van de Apostolische Gemeente
- in Huis ter Hage
- in Nova College te Haarlem

Gesprekken

Gesprekken met sociale wijkteams, zorginstellingen en scholen.

Financiën

Voedselbank Velsen

Balans	31.12.2016	31.12.2015		31.12.2016	31.12.2015
Transport	€ 4.000,00	€ 5.000,00	Bestemmingsreserve	€ 13.720,95	€ 13.720,95
Inventaris	€ -	€ -	Algemene reserve	€ 17.076,24	€ 13.455,10
			Bestemmingsfonds voedsel	€ 1.355,87	
Bankrekening	€ 29.111,46	€ 23.745,40	Te betalen kosten	€ 958,40	€ 1.569,35
kas	€ -	€ -			
	€ 33.111,46	€ 28.745,40		€ 33.111,46	€ 28.745,40

Toelichting op de balans 2016 van Voedselbank Velsen

Stichting Voedselbank Velsen heeft per 1 december 2014 de activiteiten, inclusief de bezittingen en lopende verplichtingen, overgenomen van Stichting Welzijn Velsen. Deze verzelfstandiging maakt het mogelijk om aan te sluiten bij de Vereniging van Nederlandse Voedselbanken met alle voordelen van dien. Sinds februari 2015 zijn wij formeel aangesloten bij de Vereniging van de Nederlandse Voedselbanken. Stichting Voedselbank Velsen heeft begin 2015 de ANBI-status verkregen.

Het boekjaar 2016 is gelijk aan het kalenderjaar. De activiteiten bestaan uit het organiseren en exploiteren van een voedselbank in Velsen.

Transport

Per 1 december 2014 is de Bestelauto Nissan Primastar (28-BZ-TH) om niet overgenomen van Stichting Welzijn Velsen. De boekwaarde is vastgesteld op de marktwaarde per overnamedatum. De bestelbus wordt met EUR 1.000,- per jaar afgeschreven tot een restwaarde van EUR 2.000,-.

Inventaris

Per 1 december 2014 is de inventaris om niet overgenomen van Stichting Welzijn Velsen. De inventaris bestaat uit kratten, computers, stellingen, kasten, vrieskisten en diverse gebruiksartikelen. De marktwaarde van de inventaris is nihil en is daarom niet geactiveerd. Diverse grotere aanschaffingen in 2016 zoals een koelvitrine (EUR 482,79), materiaalstaanders (EUR 554,18) en stapelbakken (EUR 447,10) zijn als last in mindering gebracht op de exploitatie en niet geactiveerd. Dit gezien de relatief geringe marktwaarde na aanschaf.

Bestemmingsreserve

De bestemmingsreserve is geactiveerd om te zijner tijd de bestelbus te kunnen vervangen. In 2017 is een bestelbus aangeschaft onder inruil van de oude bestelauto.

Algemene reserve

Het batig saldo van het boekjaar 2016 ad EUR 3.621,14 is ten gunste van de Algemene Reserve geboekt. Het bestuur acht een algemene reserve ter hoogte van 1,5 maal de jaarexploitatie als een voldoende buffer.

Bestemmingsfonds voedsel

In 2016 hebben we donaties ontvangen met als doel hier voedsel voor aan te schaffen. Dit bedrag is eind 2016 ontvangen en in 2016 niet volledig voor dit doel uitgegeven. Het restant ad EUR

1.355,87 is als bestemmingsfonds op de balans geactiveerd. Dit fonds zal in 2017 volledig worden aangewend om de pakketten periodiek aan te vullen met verse vlees- en zuivelwaren.

Nog te betalen kosten 2016

Dit betreffen kosten die in 2017 zijn betaald en betrekking hebben op het boekjaar 2016.

Baten en Lasten	Realisatie 2016	begroting 2016
Baten		
Bijdrage VB Nederland	€ 1.000,00	€ 1.500,00
Donaties in Geld	€ 14.854,11	€ 12.500,00
Donaties tbv Voedsel	€ 1.804,89	
Totaal Baten	€ 17.659,00	€ 14.000,00
Directe Lasten		
Huisvestingskosten	€ 0,00	€ 0,00
Brandstofkosten	€ 676,08	€ 750,00
Verzekeringskosten	€ 792,12	€ 900,00
Reiskosten Vrijwilligers	€ 0,00	€ 500,00
Onderhoudskosten Bus	€ 1.031,94	€ 2.000,00
Wegenbelasting	€ 1.515,00	€ 1.500,00
Overige Kosten	€ 1.225,80	€ 1.200,00
Telefoonkosten	€ 222,97	€ 250,00
Kleine aanschaffingen	€ 1.483,43	€ 400,00
Onderhoud Koelininstallaties	€ 139,56	€ 500,00
Diverse verbruiksartikelen	€ 304,30	€ 300,00
Aanschaf T-shirts	€ 147,38	€ 0,00
Schoonmaakkosten	€ 891,72	€ 1.000,00
Kerstpakketten vrijwilligers	€ 474,04	€ 750,00
Koelvitrine	€ 482,79	€ 0,00
Fleece Jacks	€ 0,00	€ 0,00
	€ 9.387,13	€ 10.050,00
Afschrijving Transport	€ 1.000,00	€ 1.000,00
	€ 1.000,00	€ 1.000,00
Algemene lasten		
Bijdrage VB (Noord)	€ 926,00	€ 1.500,00
Bestuurskosten VB	€ 287,16	€ 200,00
Bouw Website	€ 0,00	€ 0,00
Domein registratie	€ 0,00	€ 0,00
Bankkosten	€ 165,83	€ 160,00
Acquisitie	€ 0,00	€ 0,00
10 jarig jubileum	€ 466,85	€ 500,00
ICT	€ 0,00	€ 500,00
	€ 1.845,84	€ 2.860,00
Inkoop Voedsel tlv fonds	€ 449,02	
Bestemmingsfonds voedsel	€ 1.355,87	
	€ 1.804,89	
Totaal lasten	€ 14.037,86	€ 13.910,00
Exploitatieresultaat	€ 3.621,14	€ 90,00

Toelichting op de staat van baten en lasten 2016 van Voedselbank Velsen

Bijdrage Voedselbank Nederland

Deze jaarlijkse bijdrage wordt gebaseerd op het aantal voedselpakketten per 1 januari van het komend jaar.

Donaties in geld

Een belangrijk deel van de donaties wordt in december ontvangen. Donaties worden ontvangen van particulieren, bedrijven, inzamelingsacties, fondsen en Kerkelijke instellingen.

Donaties ten behoeve van voedsel

In 2016 is er voor EUR 1.804,59 gedoneerd met als bestemming de aankoop van voedsel. Hier van is voor EUR 449,02 aan voedsel gekocht en voor EUR 1.355,87 aan het bestemmingsfonds toegevoegd.

Huisvestingskosten

Het lokaal in buurtcentrum De Brulboei en de Laurentiuskerk worden als werkruimte en uitdeelpunt door de eigenaren kosteloos ter beschikking gesteld. Dit inclusief de bijkomende kosten zoals energie. In 2016 is de Laurentiuskerk ingeruild voor een uitdeelpunt in het pand waar stichting OIG is gehuisvest. Ook deze ruimte wordt kosteloos ter beschikking gesteld.

Transportkosten

Dit betreffen de kosten die samenhangen met de bestelbus die wordt ingezet om voedsel op te halen bij diverse distributiecentra, collega voedselbanken en donateurs van voedsel. Tevens het vervoer van voedselpakketten naar het uitdeelpunt. De transportkosten bestaan uit brandstof, verzekering, wegenbelasting en onderhouds- en reparatiekosten. Dit is de grootste kostenpost van Voedselbank Velsen.

Overige kosten

In de overige kosten zijn de kantinekosten van de vrijwilligers van locatie de Brulboei begrepen.

Kleine aanschaffingen

Diverse grotere aanschaffingen, zoals aangegeven onder de toelichting bij de balanspost inventaris, zijn als kosten opgevoerd en niet geactiveerd.

Kerstpakketten

Als dank voor de inzet van de vrijwilligers.

Bijdrage VB (Noord)

Het betreft een jaarlijkse bedrage in de kosten van het regionale distributiecentrum die is gebaseerd op het aantal af te nemen voedselkratten.

10-Jarig jubileum

De kosten van het vieren van het 10-jarig bestaan van Voedselbank Velsen met onze vrijwilligers en donateurs.

Exploitatieoverschot

In 2016 is er sprake van een exploitatieoverschot van EUR 3.621,14 aan de algemene reserve wordt toegevoegd.

De jaarrekening is gecontroleerd door de kascommissie. Het bestuur heeft ingestemd met het voorstel van de kascommissie om de penningmeester decharge te verlenen (vastgelegd in de notulen van de bestuursvergadering van 10 mei 2017).